

広報

えさし 4

2026 (令和8)年

## 今月の表紙

「今までありがとう」

期待と不安を胸に、学び舎を旅立ちます！

(江差中学校卒業式/卒業証書授与)

## 今月の主な内容

- ・特集 (町政執行方針 2～3 P / 教育行政執行方針 4 P)
- ・まちからのお知らせ (組織機構図 26～27 P)
- ・まちからの報告 (令和8年度はどうか？江差町の予算 34～39 P)

SUSTAINABLE  
DEVELOPMENT  
GOALS

2030年に向けて  
世界が共通して  
「持続可能な開発目標」です



照井 誉之介 町長

① 重点施策

(1) 地域の活性化を

目指した取り組み

▼(仮称)道の駅「かもめ島」整備事業

令和9年度のオープンを目指し、事業者グループと連携を図りながら、多くの人に親しまれる道の駅となるよう事業を推進

ふるさと納税

▼地域の生産者・事業者の育成、新商品の開発、商品の販路拡大など産業振興や経済の好循環につながるよう推進

(2) 再生可能エネルギーに

対する取り組み

▼洋上風力発電事業

地域の産業振興や新たな産業の創出、企業・団体のマッチング、観光振興、人材育成、雇用創出などを推進

# 町政方針

令和8年度予算は、町長改選期予算として継続するが、引き続き着実に進めたい。町民の生活の向上と安全・安心のまちづくりを推進する。令和8年度予算は、町長改選期予算として継続するが、引き続き着実に進めたい。町民の生活の向上と安全・安心のまちづくりを推進する。

※一部抜粋して掲載しています  
※全文は町ホームページ(下のQRコード)からご覧いただけます



(3) 住民生活の向上と

安全・安心のまちづくり

▼防災対策

「防災情報伝達システム」が、町民の安全・安心につながるよう適切に運用

▼子育て環境整備

新たに「たばかぜ保育園」を開設、子育て支援センター機能を維持

▼かもめ保育園では新たに「子ども誰でも通園制度」による利用の受入れを開始

② 産業基盤の維持・強化のまちづくり

観光振興

▼「日本遺産」を軸とし、関連団体との連携をより強固なものとしながら、官民一体となった観光振興を推進

▼新たな道の駅の開業を視野に入れながら、交流人口の増加と観光消費の拡大

▼二次交通対策

▼函館空港から江差町・厚沢部町・上ノ国町へダイレクトにアクセスする乗合タクシー「かもめ号」について、運行期間を拡大しながら継続

▼開陽丸記念館

▼新たな道の駅の開業を見据え、展示リニューアルの計画を推進

▼大学連携・企業連携

▼地元で高等教育に触れる機会の創出を図るためのサテライト教室の設置などで連携

▼サツドラホールディングス株式会社との連携により、福祉・健康・交通など多岐に渡るサービスの提供

▼農業支援

▼「農業競争力強化農地整備事業」や「スマート農業」を推進

③ 不幸ゼロのまちの実現

有害鳥獣対策

▼市街地への侵入を未然に防ぐため、ゾーニング計画に基づく管理を推進

▼有害鳥獣対策

▼人的被害・農業被害の未然防止に向け、実施隊員や関係機関と連携

▼水産業支援

▼漁業者による独立事業としてスタートしたトラウトサーモン養殖事業が軌道にのるための必要な協力の推進

▼商工業支援

▼連携協定を締結した小樽商科大学や金融機関などと連携を強化し、産学官金連携による支援

▼令和8年度に新築移転する「江差町地方卸売市場」の経営安定化に向けた側面的支援

③ 不幸ゼロのまちの実現

▼子育て支援

▼子育て世帯の負担軽減を図るため「子育て世帯の新築・中古住宅購入助成」「子どもの未来応援事業」などの支援を推進

策を継続

高齢者支援

▼住民主体の活動を支援する新たな仕組みを創設し、通いの場や生活支援活動の充実を推進

健康づくり

▼これまで展開してきた地域医療の確保、子どもや高齢者の予防接種事業、不妊治療助成等の取り組みを継続  
▼令和8年度より予防接種法の定期接種となる予定の「妊婦へのワクチン接種」に対して助成事業を開始

重層的支援

▼課題は、複雑化・複合化しており、包括的に支援する体制「重層的支援体制」の構築に向けた検討

#### ④ 地域・未来を担うづくり

教育に取り組む考え方については「江差町教育大綱」を改定し、教育の方針を「子どもたちを誰ひとり取り残さず、町民の誰もが生涯を通じて学ぶ心を育む教育行政を推進する」と定めるとともに、取り組みの柱を次代に即した内容に見直しており

ます。

地域の皆様のご理解・ご協力、ご意見を賜りながら、教育委員会とともに各種の教育施策を推進してまいります。

※詳細は、4頁の教育行政執行方針をご覧ください

#### ⑤ 地域を支える社会基盤の整備

インフラ整備

▼道路改良として「五厘沢山崎線」の第2工区の改良工事の着手  
▼新規の橋梁修繕として「鹹川大橋」の修繕対策に着手  
▼「豊部内川」の河床低下防止工事を引き続き実施  
▼町道柳崎団地中央線のお朽管更新工事を2カ年で実施  
▼円山地区のお朽管更新工事着手

▼道道乙部厚沢部線歩道拡幅に伴う簡易水道管路移設工事が行われ、厚沢部町と連携を図りながら、小黒部地区の対象住戸への安定した水道供給  
▼管渠の未普及路線整備として、新たに「南が丘地区」の管渠整備工事を実施

▼「ストックマネジメント計画」に基づき、下水道管理センターや五勝手中継ポンプ場の

監視制御設備の更新を引き続き実施

港湾

▼多様化が求められており、より安全で効果的な利活用に繋がるよう推進

地域防災計画による機能強化

▼指定避難所として位置付けられている役場庁舎における再生可能エネルギーの活用による地域のレジリエンス強化と脱炭素化の同時実現を図るための計画づくりを推進

公共交通

▼既存のバス路線を補完する「江差マース」事業を継続し、住民の利便性の向上を推進

#### ⑥ 将来にわたり持続可能な行財政運営に向けて

DX（デジタルトランスフォーメーション）推進

▼町民目線での行政手続きの簡略化、行政事務の効率化を図るなど、デジタル技術などを手段として活用

財政運営

▼町税について、適正な課税と収納率の向上、滞納処分をよ

り一層強化

▼新たな「中期財政運営方針」及び「財政基盤強化に向けた取り組み」の策定を進め、効果的な行政サービスの執行と財政の健全性確保

むすびに

令和8年度は、災害や暮らしに必要な情報を町民の皆様と同時に発信できる「防災情報伝達システム」の運用が開始されるほか、令和9年度の新たな道の駅の開業に向けた工事が進んでいることに加え、檜山沖の洋上風力発電事業が事業者公募へ向かうなど、江差町のまちづくりの新たな一歩を踏み出す年となります。

令和8年度も、民間企業や各種団体、町議会、町職員、そして町民の皆様と力を合わせて、全力で町政運営にあたっていくことをお誓い申し上げ、令和8年度の町政執行方針といたします。



岸田 礼治 教育長

①

学校教育

ICT教育

▼アナログとデジタルを融合した教育の実践、学習効果を高める教育環境の整備を推進

豊かな心と健やかな体づくり

▼江差の人・自然・歴史・文化とつながり、五感を耕す「ふるさと江差発見学習」を推進

特別支援教育

▼子どもたちの持つ特性を理解し、充実した学校生活を送ることができるよう引き続き教育支援員を配置

▼北海道医療大学との連携による専門的支援を実施

▼巡回型の通級による指導を展開、個々の教育ニーズに応じたよりきめ細かな指導を継続

# 教育方針

令和8年度から新たな「江差町教育大綱」が掲げる「子どもたちを誰ひとり取り残さず、町民の誰もが生涯を通じて学ぶ心を育む教育推進計画」が掲げる「歴史・文化に恵まれ、自然が豊かな江差の地で、広く世界を見つめ、心豊かに学び、ふるさと江差の未来（あす）を拓くたくましい江差人づくり」の実現に向け、関係機関の皆様並びに町長部局との連携を図り江差町の教育を推進してまいります。

※一部抜粋して掲載しています  
※全文は町ホームページ（下のQRコード）からご覧いただけます



いじめ・不登校

▼従来のいじめアンケートに加え、子ども理解支援ツール「ハイパーQ.U」を活用し、引き続き適切に対応

安全・安心な学校づくり

▼新たな危機への対応に関わる学校への支援  
▼防犯教育や1日防災学校などの防災教育の推進

学校給食

▼各学校における食育授業の継続、新たな地場産品を活用し

②

社会教育

▼たメニューの充実  
▼給食費無償化事業を実施

部活動の地域展開

▼地域での受入先や指導者の確保など、関係団体や近隣町との協議を行い、地域での受け入れが可能な種目から地域展開を推進

書館活動

▼企画展やイベントの実施、フリースペースの開放など、更なる利用促進に向けた取り組みを展開  
▼学校図書館の活動を支援

生涯スポーツの推進

▼上ノ国町と共に連携協定を締結している北海道コンサドーレによるスポーツ教室の開催  
▼パークゴルフ団体やスポーツ少年団等各団体の活動支援

文化振興の推進

▼小学校児童を対象とした影絵劇の公演を開催  
▼文化会館の利用促進に向けた取り組みを進めるとともに、施設の適切な維持管理を推進

博物館活動の推進

▼郷土資料館の所蔵資料の整

むすびに

教育委員会は、各家庭で大切に育てられているお子さんの幼児・義務・高等教育にはじまり、文化・芸術・歴史・スポーツ等の社会教育や生涯学習において住民の皆様との深い関わりを持つこととなりますが、教育の原点は、はいねいな日常の積み重ねにあります。

一人ひとりの学びや経験、知識をより深め、心身共に豊かで健やかな生活を実現できる江差町の教育を推進してまいります。

理を進め、北海道デジタルミュージアムで公開

▼企画展の開催による博物館機能の充実

▼地域の歴史文化の素材を学校授業で活かす「ふるさと江差発見学習」を引き続き支援

開陽丸遺跡

▼海底で現地保存している大型船体の記録撮影や埋め戻しによる保存を推進

▼遺跡の価値を高めるため、国の登録記念物への登録を推進

▼既に引き揚げられている遺物について、引き続き資料整理や保存環境について調査を推進

※提案イメージ



（仮称）道の駅「かもめ島」整備事業

# 「まちづくり懇話会」を開催します

（仮称）道の駅「かもめ島」については、公設民営のDBO（Design-Build-Operate）方式により整備・運営を実施することとし、公募型プロポーザルにより、札幌市の㈱アイビックを代表企業とする10の企業で構成する事業者グループが実施事業者に決定しています。

道の駅整備事業費を含む令和8年度予算が3月の議会において可決・成立しており、現在進められている旧開陽丸管理棟の解体工事が完了後、道の駅の建設工事が始まる予定です。

このたび、事業者グループの担当者を招き、事業の概要について、広く町民の皆さんへ説明する事を目的に、まちづくり懇話会を開催することとしました。

**【開催日程】 4月24日（金）**

- |       |              |
|-------|--------------|
| （1）時間 | 午前10時00分から   |
| 場所    | 水堀コミュニティセンター |
| ----- |              |
| （2）時間 | 午後2時00分から    |
| 場所    | 江差町保健センター    |
| ----- |              |
| （3）時間 | 午後6時00分から    |
| 場所    | 江差町文化会館小ホール  |

ぜひ、ご参加ください。

※提案イメージ



※提案イメージ



**【お問い合わせ先】 まちづくり推進課 （☎52-6712）**

# ～令和8年度江差マース運行のお知らせ～

本格運行から3年目を迎えた江差マースは、令和8年度も引き続き運行します！

## 変更点① 乗降地点の追加

auショップ江差を乗降地点に追加します！



## 変更点② 支払い方法の追加



新たにEZOPayが使用可能になります！

※EZOマネー、EZOポイントも従来どおり使用できますが、EZOマネーは令和8年7月31日をもってサービス終了となり、江差マースにおいても使用できなくなりますので、あらかじめご了承ください

江差マースに係る出張説明会も実施します。職員のサポートのもと、その場で事前登録を行うことも可能です。町内会や各団体などで、出張説明会の実施希望がある場合は、まちづくり推進課までご連絡ください。

江差マースの詳細は、折り込みチラシをご覧ください！

【お問い合わせ先】 まちづくり推進課まちづくり推進係 (☎52-6712)

## 函館空港から檜山3町直通【かもめ号】運行開始します！

函館空港と檜山3町(江差町・上ノ国町・厚沢部町)を結ぶ乗合タクシー【かもめ号】が今年度も運行します！今年度はゴールデンウィークにも運行！！直通運行のため移動時間が大幅に短縮されます。ゴールデンウィークの帰省や観光に是非ご利用ください！

### 運行日

4月24日(金)から5月11日(月)  
※事前予約のない便は運行しません

### 運賃

一律 5,000円/名

### 予約方法

乗車希望日5日前までにお電話またはホームページから予約

【予約先電話番号】函館タクシー(株)  
0138-51-0168

※ホームページは  
こちら⇒



### 運行便

①函館空港 発 ※3町内の運行経路上であれば自由に降車可能です。

	函館空港	うずら温泉	道の駅 あっさぶ	北海道立 江差病院	壱番蔵	エコー	上ノ国 天の川プラザ
1便	9:30	10:30	10:45	10:55	11:05	11:10	11:20
3便	13:30	14:30	14:45	14:55	15:05	15:10	15:20



②函館空港 着 ※新函館北斗駅は降車専用です。

	上ノ国 天の川プラザ	エコー	壱番蔵	北海道立 江差病院	道の駅 あっさぶ	うずら温泉	新函館 北斗駅	函館空港
2便	10:20	10:30	10:35	10:45	10:55	11:10	11:50	12:15
4便	17:05	17:15	17:20	17:30	17:40	17:55	18:35	19:00

【事業に関する問い合わせ先】まちづくり推進課 ☎0139-52-6712  
【かもめ号予約先】函館タクシー(株) ☎0138-51-0168

# 防災情報伝達システム運用開始・情報配信内容について

令和8年4月から防災情報伝達システムの運用を開始します。屋外スピーカーやスマホアプリ、戸別受信機など各種媒体から、災害時における緊急情報などを速やかに町民の皆様へお届けします。

また、本広報誌に防災情報伝達システムに関するパンフレットを折り込みしていますのでご覧ください。

## 配信情報について

### ■防災情報・緊急情報(随時配信)

- ・気象等に関する特別警報(大雨、暴風など) ・緊急地震速報(推定震度4以上)
- ・津波注意報、津波警報、大津波警報 ・国民保護情報(弾道ミサイルに関する情報など)
- ・避難に関する情報(避難指示、避難所開設情報など) ・野生動物の出没情報
- ・火災情報(建物火災情報、林野火災警報・注意報など)
- ・停電情報 ・道路交通規制情報
- ・熱中症、食中毒情報 ・避難訓練などでの活用
- ・その他必要と認める情報(命を守る行動や避難生活に必要な情報など)



### ■地域情報(定時配信)

- ・町からのお知らせ(選挙情報、議会情報など)
- ・健康・福祉情報 ・商工・観光情報

### ■屋外スピーカーから決まった時間に音楽が流れます。

- 通年(9月を除く) 12時 ウェストミンスターの鐘
- 通年(9月を除く) 17時 夕焼け小焼け
- 9月 12時・17時 江差追分(尺八)

※令和8年4月1日から、夕方の音楽は1年を通して17時に流れます。令和7年11月広報や住民説明会でお知らせしていた時間から変更となっております。ご了承ください。

## ☑ @InfoCanalアプリ・LINE

防災情報伝達システムから放送される避難情報は、@InfoCanalアプリやLINEを通じて受信できます。お手持ちのスマートフォンで下記QRコードを読み取り、アプリをインストールしてご利用ください。



江差町公式LINE登録用QRコード



### @InfoCanalアプリのダウンロードはこちらから



iPhone▶



Android▶



江差町公式ホームページにインストール・初期設定方法を掲載しています。右記QRコードよりアクセスし、アプリ初期設定時にご利用ください。

防災情報伝達システム/アプリのインストール・初期設定方法  
PDF「@InfoCanal」アプリ設定ガイド



江差町ホームページ



防災情報伝達システムからの情報を音声で受け取ることができる「戸別受信機」の貸与について、引き続き申込できますので、スマートフォンをお持ちでない方や操作に不安のある方などは、お問合せください。

【お問い合わせ先】総務課防災生活係 (☎52-6711)

# 江差町空家等実態調査の結果について

町では、町内の空家等に関する対策を推進するため、空家等の実態調査を行いました。

調査した項目は、次のとおりとなっています。

## 【調査の内容】

- 1 建物の現地調査
- 2 建物の不良度判定調査
- 3 空き家所有者への意向調査

## 1 建物の現地調査

建物の現地調査を行った結果、町内で空家等と推定される建物は、令和8年3月時点で400戸が確認され、前回調査（平成28年）の429戸から29戸減少しています。

地区別に空家等の分布状況を見ると、茂尻町が45戸で最も多く、次に多いのが豊川町の30戸、水堀町の25戸となっています。

## 2 建物の不良度判定調査

本調査では、建物の損傷の程度等を十分に確認することが困難な23戸を除く377戸について、建物の不良度判定を実施しました。

その結果、町内では「管理が行き届いておらず、損傷が激しいため保安上危険となるおそれがある空家（C）」「倒壊の危険性があり、修繕や解体等の緊急度が高い空家（D）」等が過半を占める結果となりました。

## 3 空き家所有者への意向調査

現地調査結果で空家等と推定された建物400戸のうち、所有者等の住所が確認できた188戸に対し意向調査を実施しました。

その結果、空家等の所有者等が町に期待することとして「空き家の解体の助成」や「解体業者の紹介」のほか、今後の利活用で困っていることとして「解体したいが費用がない」や「家財道具が置かれたままで片付けられない」などの回答がありました。

## 4 調査結果のまとめ

不良度判定の結果では、市街地において危険性のある又は将来危険な空家等が比較的多いことが判明したことから、市街地の危険な空家等に対して重点的な対策を検討していく必要があります。

また、意向調査の結果を踏まえ、解体費の助成も含めた現行施策の浸透と、空家等の所有者等に対して必要な情報を適時入手できるような仕組みを構築する必要があります。

今回の調査で明らかとなった課題や対策を整理し、今後の空き家対策に生かしたいと考えています。

町名	戸数	町名	戸数	町名	戸数
新栄町	14	緑丘	3	尾山町	9
愛宕町	4	茂尻町	45	田沢町	8
豊川町	30	円山	7	伏木戸町	12
東山	0	陣屋町	19	柳崎町	18
桧岱	8	海岸町	4	五厘沢町	4
中歌町	9	南浜町	7	水堀町	25
姥神町	10	柏町	7	越前町	3
鷗島	0	南が丘	12	中網町	2
津花町	12	萩ノ岱	0	小黒部町	19
上野町	13	砂川	4	朝日町	5
橋本町	6	椴川町	7	鍼川町	13
本町	20	大濶町	7	計	400
新地町	18	泊町	16		

不良度ランク	判定内容	戸数	割合
A	小規模の修繕等により再利用が可能である	22戸	5.84%
B	管理が行き届いていないが、当面の保安上の危険は少ない	122戸	32.36%
C	管理が行き届いておらず、損傷が激しいため保安上危険となるおそれがある	151戸	40.05%
D	倒壊の危険性があり、修繕や解体等の緊急度が高い	82戸	21.75%
	計	377戸	100%

アンケート期間	令和7年12月5日から令和7年12月19日
送付数	188件
回答数	92件
回答率	48.9%
アンケートの設問項目	<ul style="list-style-type: none"> <li>●建物の所有状況について</li> <li>●建物所有者について</li> <li>●建物の使用状況について</li> <li>●建物の管理状況について</li> <li>●今後の活用について</li> <li>●江差町への要望について</li> <li>●空き家情報バンク制度について</li> <li>●江差町危険空き家解体費補助金制度について</li> </ul>

【お問い合わせ先】 総務課防災生活係 (☎52-6711)

# 交通安全指導員

地域の交通安全を  
一緒に守っていく  
仲間を募集しています

## 募集中!

### 交通安全指導員とは...

町内の交通秩序の維持と交通事故防止を図ることが目的で、通学路や各種行事での交通指導をはじめ、小中学校の児童・生徒に交通安全教育などをおこないます。



#### 主な取り組み内容

- ・交通安全運動期間における登校時の街頭指導（春・夏・秋・冬）
- ・学校や幼稚園での交通指導  
（交通安全教室・横断歩道歩行訓練・マラソン大会など）
- ・飲酒運転根絶に対する交通安全啓発

【報酬】 1回の活動につき 2,000円

【募集人数】 2名

【募集期間】 応募があるまで随時募集

#### 【応募方法】

直近6か月以内に撮影した写真を添付した履歴書1通を提出してください

- ※採用は「履歴書審査・面接」を行い決定します
- ※面接日は、応募された方に別途お知らせします

◆交通安全活動にやる気、興味のある方を募集しています！  
対応できる範囲での活動も可能です。お気軽にご相談ください！

【お問い合わせ先】

総務課防災生活係（☎52-6711）

# 江差町高齢者事業団を活用しませんか

江差町高齢者事業団は、町内の60歳以上の会員で組織され、高齢者にふさわしい仕事を一般家庭や官公庁から引き受け、それぞれに合った仕事を会員に提供しています。

## ■お引き受けできる仕事

- 住宅周辺の草刈・除雪 ○草取り ○庭木の冬囲い・切断作業 ○荷造り ○清掃
- ちょっとした大工仕事等 ○施設管理

※危険を伴う作業や有害な作業はお受けできません

※作業する会員は、高齢者なのでできる作業が限定されますが、上記のほかの仕事についてもできることもありますので、気軽にご相談ください

## ■江差町高齢者事業団では会員を募集しております

男女問わず町内にお住いの概ね60歳以上の方で、健康で働く意欲のある方はどなたでも歓迎です。

団員に登録していただき、それぞれの技能・特技に見合う依頼があった場合、従事していただきます。登録してすぐに仕事に就けるものではありませんので、ご了承願います。



草刈作業の様子

【問い合わせ先】 江差町高齢者事業団事務局（江差町老人福祉センター内） ☎ 52-5020

## アメリカシロヒトリの駆除について

昨年秋、江差町北部を中心にアメリカシロヒトリ（蛾の幼虫）が大量発生しました。放置すると樹木の葉が食い尽くされるだけでなく、近隣へ被害が拡大するため、対策が必要です。

### 【アメリカシロヒトリとは？】

白い網目状の巣を張り、サクラやカエデなどの広葉樹を食害する無毒な害虫で、年に2回、春と秋に大量発生します。

### 【駆除について】

町道や公共施設での発生については町で駆除しますが、個人の所有地（庭木等）については所有者自身で対応していただくようお願い致します。

### 【対策のポイント】

- 早期発見  
網状の巣の中に幼虫がいるうちに、枝ごと切り取って処分するのが最も効果的です。
- 薬剤散布  
幼虫が分散した後には、ホームセンター等で購入できる殺虫剤で駆除してください。

### 【お問い合わせ先】

総務課防災生活係

☎ 52-6711

## 江差町公式LINEをご登録ください！

火災発生や災害等による通行止め状況などの防災に関する情報を公式LINEアカウントから発信しています。  
ぜひ、下のQRコードからご登録ください。



江差町LINE公式

### 留意事項

登録後、利用規約が画面上に表示されます。  
内容をご確認のうえ、ご利用ください。

## 生活協同組合コープさっぽろ「ランドセルカバー」寄贈

生活協同組合コープさっぽろ様より、町内の新入学児童の交通安全への願いを込めて、ランドセルカバーが寄贈されました。

寄贈いただいたランドセルカバーは、入学式当日に新入学児童へ配布されます。

ランドセルカバーの寄贈は平成24年から継続されており、交通安全推進の一翼を担っております。

### 【お問い合わせ先】

総務課防災生活係

☎ 52-6711

～力を合わせてもっときれいな町に～

# 江差町クリーンアップ作戦!

**日にち：4月19日（日）**

**時間：午前8時30分から ※小雨決行**

## 【集合場所】

- ①かもめ島駐車場 ⇒ かもめ島周辺(駐車場や砂浜など)
- ②旧ゲオ前(セブンイレブン江差愛宕町店隣) ⇒ 愛宕海岸一帯
- ③江差追分漁港(五勝手地区) ⇒ 漁港周辺(漁港付近や砂浜など)

## 【清掃範囲】

～クリーンアップ作戦は、町内会や自治会別の会場指定はしませんので、最寄りの会場または、独自でごみ拾いを行う町内会や自治会にご参加ください～

## 注意事項

- 「燃やせるごみ」、「燃やせないごみ」、「ロープ・網類」、「海藻類」、「スプレー缶など破裂の危険性がある物」の5種類のごみは、袋ごとに分けて回収してください
- 駐車場の用意がございませんので、車での来場はお控えください

## 持ち物

- 防寒着・長靴(ごみ袋・軍手は江差町で用意します)

## 会場

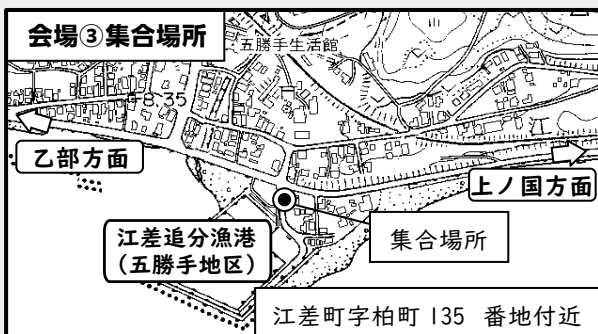

この活動は日本で最も美しい村連合の理念に基づく関連事業です。  
皆様の手で地域を綺麗にし、「美しい村」づくりを将来へ繋げましょう!!

【お問い合わせ先】 総務課防災生活係 (☎52-6711)

## 春はヒグマに注意しましょう！

『野山でヒグマに遭わないために』

これから山菜採りのシーズンです  
次のことにこころがけましょう！



- ・事前にヒグマの出没情報を確認する
- ・一人で野山に入らず、複数で行動する
- ・常に音を出しながら行動する
- ・足跡やフンを見つけたら、すぐに引き返す
- ・薄暗い時間帯は入山しない
- ・行き先と帰宅時間を家族や知人に知らせる

春のヒグマ注意特別期間（4月1日から5月31日）

## 有害獣被害防止電気柵購入補助について

町では、農林地へのエゾシカなどによる被害を防止するため、電気柵購入経費の補助を行います。対象は、江差町に住所を有する農林業者で、有害獣の侵入防止を目的とした電気柵の購入経費となります。

補助率は2分の1以内（上限10万円）とし、予算の範囲内で補助します。



## 鳥獣被害対策実施隊員（ハンター）の募集について

町では、ヒグマやエゾシカなどの有害鳥獣被害を防止するため、鳥獣被害対策実施隊員（ハンター）を募集しています。

登録隊員には、出勤に対する報酬、ヒグマやエゾシカを捕獲した際の報奨金を交付しており、これから狩猟免許を取得する方への経費補助及び、猟銃の購入に対する支援制度もあります。



## 林野火災予防強化期間のお知らせ

「4月10日から5月20日」は「林野火災予防強化期間」です。

森林は、国土の保全、水資源の確保、地球温暖化防止に役立っています。

山火事のほとんどは人間の不注意から起きています。

かけがえのない貴重な資源を守るため、皆様のご協力をお願いします。



## 卒園おめでとう！

町では、保育園・幼稚園を卒園する園児に対し、木製の記念写真を贈呈しました。

この活動は、北海道ゼロカーボン事業、町の木育推進事業の一環として、森林環境譲与税を活用しております。



【お問い合わせ先】

産業振興課林務係

（☎52-6717）

# 江差町農業経営補助事業一覧

江差町の農業を支えている農家（町内に住所を有する農業者）の皆さんの、農業経営の安定化と生産性向上のための支援事業に取り組んでいます。  
補助事業の活用を希望される農業者の方は下記までお問い合わせください。

## ◎豊かな産地づくり総合支援事業

事業名	支援内容	補助率
重点振興作物等栽培施設整備事業	立茎アスパラガス、高設いちご、花卉・施設野菜のハウス整備・移設や更新時における補修費用に対する補助	予算の範囲内で受付 ※前年度に補助事業の活用実績がある農業者へは11月頃に案内いたします ※農協以外で購入したものがあ場合は、申請の際に領収書等が必要となります ※詳細はお問い合わせ下さい
土づくり支援事業	立茎アスパラガス、ブロッコリー、高設いちご、その他の地域振興作物に対する堆肥購入、培土購入、土壌改良剤購入に係る費用に対する補助	
重点振興作物等種苗購入支援事業	立茎アスパラガス、ブロッコリー、高設いちごの種苗購入費用に対する補助	
施設園芸作物灌水費用支援事業	立茎アスパラガス、高設いちご、花卉等の振興作物の灌水に係る上水道料金に対する補助	
土壌分析費用支援事業	土壌分析費用に対する補助	
早出しメイクイン省力化・環境対策支援事業	早出しメイクイン栽培に係る生分解性マルチ購入費用に対する補助	
明暗渠排水整備助成事業	農地に対する、明渠及び暗渠の整備費用に対する補助	

## ◎農業経営基盤安定対策事業

事業名	支援内容	補助率
農業共済掛金助成事業	みなみ北海道農業共済組合の農作物共済、畑作物共済、園芸施設共済、畜産共済、収入保険に係る共済掛金に対する補助	例年1月頃、農業共済加入者に案内します

## ◎スマート農業推進事業

事業名	支援内容	補助率
スマート農業機械導入支援事業	スマート農業機械の導入に係る費用に対する補助（1農家につき1回限り）	予算の範囲内で随時受付 ※機械など注文前に必ずご相談願います ※注文後の申請は不可
農業用ドローン操縦受講支援事業	農業用ドローンの操縦に係る受講費用に対する補助（1農家につき1回限り）	

【お問い合わせ先】 産業振興課農務係 （☎52-6717）



# 子育て世帯に対する

# 支援をぜひ活用ください



## 子育て世帯の新築・中古住宅購入助成事業 (継続事業)

子育て世帯（高校生以下の扶養している子どもが同居している世帯）の住宅新築や中古住宅購入などに対して費用を助成します。

### ◆住宅新築の場合は最大で200万円の助成

- 住宅新築 150万円
- 江差町に本社（または本店）がある事業所と工事請負契約を締結した場合は、さらに50万円を上乗せ！

### ◆中古住宅の取得などは最大で100万円の助成

- 中古住宅の取得（土地代金を含む）及び取得に伴うリフォーム金額の20%を助成  
（上限額は100万円）

#### 《条件》

- ※中古住宅の取得から1年以内に実施する町内業者によるリフォームのみ対象



## 子どもの未来応援事業 (継続事業)

教育委員会より就学援助の決定（5月下旬頃）を受けた小中学生を対象に、学習塾・通信教育費用、ピアノや習字などの習い事やクラブ活動の月謝などに加えて、教育資材や用具などの購入費用の一部を助成します。

### ◆学習塾・通信教育、習い事、クラブ活動などの月謝

上限月額：15,000円

### ◆教育資材・用具などの購入

上限年額：10,000円



【お問い合わせ先】 町民福祉課福祉子育て係 (☎52-6720)

# 江差町子育て支援センター

(たばかせ保育園内)

みなさんで楽しく交流しませんか？

令和7年度まで日明保育園内に開設していた江差町子育て支援センターは、令和8年度より新しく開設する「たばかせ保育園」内に移転いたします。

子どもたちが健やかに育ち、安心して子育てができる場として、育児相談をはじめプレイルームの開放を無料で実施していますので、子育て中の保護者の交流の場として気軽にご利用ください。

ぜひ、保育園の子どもたちと一緒に、楽しく遊びましょう！

## 活動内容について

### ◎育児相談

来園での相談のほか、電話での相談もできます。子育てする中で感じる不安や悩みなど、どんなことでも相談してください。

### ◆日時

平日（午前9時から午後4時）

### ◎親子あそび広場

週に1回プレイルームを開放し、保育園の子どもたちと交流しながら遊ぶことができ、親子遊びの紹介なども行っています。

### ※申し込み不要

### ◆日時

毎週水曜日

午前9時30分から11時15分の間

※祝日・年末年始はお休みです



◎このほか、要望に応じて自主サークルへの遊具の貸し出し、遊びの紹介などのグループ支援や、子育て支援だよりを年6回発行しております。詳細については、電話でお問い合わせください。

### 【お問い合わせ先】

子育て支援センター(伏木戸町48)

(☎52-3116)

# なかよし広場「キッズランド」

(かもめ保育園内)

気軽にご利用ください！

かもめ保育園において、遊び場を求める親子に向けて、子育て支援の一つとして「キッズランド」を開設しております。

保育園児と交流しながら楽しく遊べる場として、保育園の遊戯室を下の日程で開放しております。

申し込みは不要で無料で利用できますので、気軽にご利用ください。

なお、子育てに関する悩みや相談についても、面談や電話での対応を行っております。ぜひご利用ください。お待ちしております！

### ◎対象者

保育園や認定こども園などに通っていない就学前のお子さん  
と、その保護者の方



### ◆日時

毎週木曜日

午前10時から午前11時15分の間

※祝日・年末年始はお休みです

### ◆場所

かもめ保育園(円山313-20)

(☎56-1440)



# 令和7年度 「物価高対応子育て応援手当」 【申請対象者の方】申請忘れていませんか？

令和7年11月21日に閣議決定された「国の「強い経済」を実施する総合経済対策」において、物価高の影響が長期化しその影響が様々な人に及ぶ中、特に、その影響を強く受けている子育て世帯を力強く支援し、こどもたちの健やかな成長を応援する観点から、0歳から高校生年代までの児童1人当たり2万円の物価高対応子育て応援手当が支給されています。

## 1. 支給対象者

- (1) 令和7年9月30日時点の児童手当受給者
- (2) 令和7年10月1日から令和8年3月31日までに生まれた児童手当支給対象児童を養育する父母等

## 2. 申請方法

- 公務員以外・・・令和8年2月9日までに生まれた児童手当受給者へは3月中に支給済  
 ※令和8年2月10日から令和8年3月31日までに生まれた児童手当受給者は江差町へ児童手当認定請求・額改定届とともに申出
- 公務員・・・・・・(1)の場合 所属長が証明した申請書を令和7年9月30日時点の住所地登録があった市町村へ提出  
 (2)の場合 所属長が証明した申請書を住民登録がある住所地の市町村へ提出

## 3. 提出期限

- 令和8年5月31日まで(江差町の場合)  
 ※提出期限は市町村によって異なるため、提出先が他市町村の場合は提出先の市町村へお問い合わせください。

## 4. 支給額

対象児童1人につき2万円(1回限り)

## 5. その他

ご不明な点がございましたら、下記までお問い合わせください。

【お問い合わせ先】 町民福祉課福祉子育て係 (☎52-6720)

## 健康体操サークル会員募集中です

仲間と楽しくからだを動かし、健康づくりしませんか？

健康体操サークルは町内2会場で活動しています。  
 からだを動かす機会が減った、家にいてもゴロゴロしてしまう、運動したいと思っているけど一人ではできない…  
 という方、一緒に活動しませんか？見学も大歓迎です。



継続参加の方には、EZOポイントを月100ポイントプレゼント！年間最大1,200ポイントをゲットしよう！

## 健康情報



①保健センター(役場内)  
毎週火曜日(祝日除く)  
13:30から15:00

②消防センター(江差消防署2階)  
毎週水曜日  
13:30から14:30

【お問い合わせ先】 健康推進課健康推進係 (☎52-6718)

# 高齢者福祉サービスを活用していただけますか？

町では、65歳以上の高齢者向けに各種福祉サービスを提供しています。住み慣れた江差についてまでも、元気に快適で安全に過ごしていただくためにご利用ください。

## バス半額券（高齢者・特定疾患者乗車証）はお持ちですか？

江差町内を運行する路線バスの料金が半額となるサービスです。  
町内でのお出かけや通院など自由にご利用できます。

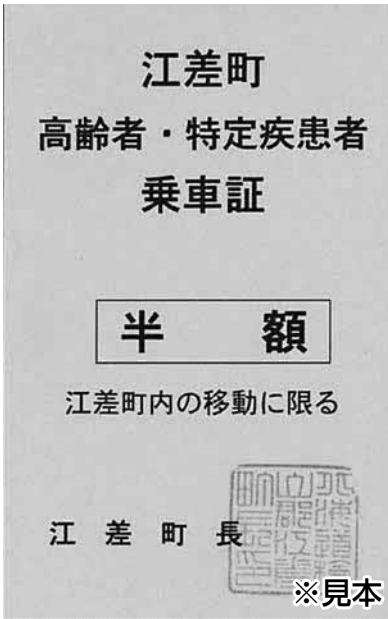

↑上記証は実物大です。交付された乗車証をバスから降りる際に、運転手さんへ見せてください。

※町内でバスに乗り、他の町で降りた場合（逆も同じ）は対象となりませんのでご注意ください

### ◆交付対象者

- ・65歳以上の方
- ・特定医療費（指定難病）受給者証をお持ちの方
- ※すでにお持ちの方は、有効期限はありませんので、引き続きご利用ください
- ※紛失・汚損などの際には、申請により再交付もできます。

## 「緊急通報システム」をご存じですか？

「緊急通報システム」とは、体調の急変などの緊急時にボタン一つで江差消防署に24時間いつでも直通で通報できる装置のことです。

町では「緊急通報システム」を自宅に設置（貸与）する事業を行っております。  
高齢者などの安全確保にご利用ください。

### ◆利用対象者

- ・在宅の65歳以上のみの世帯で、日常生活に必要な方など
- ・在宅の障がい者等で、日常生活

活に注意が必要な方など  
◆申し込み方法

利用申請書、緊急連絡員同意書の提出が必要になります。（申請書などは役場にありませぬ）

◆設置手数料 2,500円

※設置には固定電話回線が必要です

## 各種申し込み

バス半額券、緊急通報設置は、役場窓口での申請が必要です。

マイナンバーカードなど、受給者証など氏名・生年月日がわかるものを持参ください。ご不明な点はお気軽にお問い合わせください。

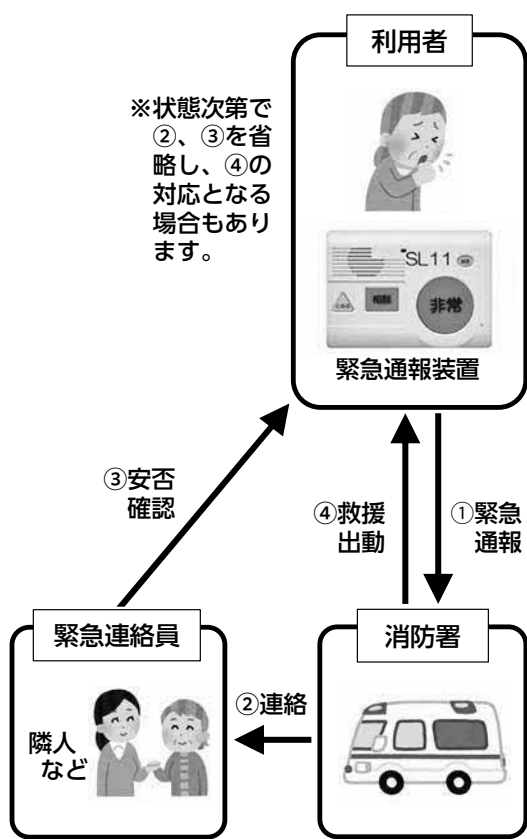

※状態次第で②、③を省略し、④の対応となる場合もあります。

# 江差BASEプラス1予定表

2026年4月  
午後1時から4時まで

日	月	火	水	木	金	土
			<b>1</b> 午後1時30分から3時 ダンス (チャチャチャ・ルンバ)	<b>2</b> <b>初心者向け</b> 午後1時30分から4時 麻雀教室	<b>3</b> 午後1時30分から3時 モルック	<b>4</b>
<b>5</b>	<b>6</b> 午後1時30分から2時30分 体操教室	<b>7</b> 休館日	<b>8</b> 午後1時30分から3時 ダンス (チャチャチャ・ルンバ)	<b>9</b> スマホ教室 ※防災情報伝達シス テムについて	<b>10</b> 午後1時30分から4時 <経験者向け> 麻雀	<b>11</b>
<b>12</b>	<b>13</b> <b>初心者向け</b> 午後1時30分から4時 麻雀教室	<b>14</b> 休館日	<b>15</b> 午後1時30分から3時 ダンス (チャチャチャ・ルンバ)	<b>16</b> 午後1時30分から3時 モルック	<b>17</b> 午後1時30分から3時 鉢植えの会	<b>18</b>
<b>19</b>	<b>20</b> スマホ教室 ※防災情報伝達シス テムについて	<b>21</b> 休館日	<b>22</b> 午後1時30分から3時 ダンス (チャチャチャ・ルンバ)	<b>23</b> 午後1時30分から4時 <経験者向け> 麻雀	<b>24</b> おしゃべりカフェ (午後3時から 昔話鑑賞会)	<b>25</b>
<b>26</b>	<b>27</b> 午後1時30分から3時 ふまねっと運動	<b>28</b> 休館日	<b>29</b> お休み	<b>30</b> (午後1時から2時30分) 消費生活相談 おしゃべりカフェ		

## 今月のピックアップメニュー

### 13日(月) 初心者向け 麻雀教室

麻雀にはじめて触れる参加者も多く、「またやりたい」「教えてほしい」との声が多く聞かれたため、初心者向けの麻雀教室を開催します！

<時 間>午後1時30分から4時まで

※経験者の方向けの日程もご用意しておりますので、予定表をご確認の上、ご参加お待ちしております

※台数に限りがあるため、参加人数によっては、待ち時間をいただく場合がありますので、ご了承ください



### ～募 集～

麻雀牌、マット、台の寄付や貸し出しにご協力いただける方を探しています。ご自宅に眠っている麻雀道具はございませんか？

ご協力いただける方は、お問い合わせ先までご連絡ください。



### ケアカフェえさし 参加者募集

「ケアカフェ」は、医療介護福祉の職場で働く人たちの集まりの場です。顔の見える関係づくりと日頃のケアの相談場所を提供しています。毎回テーマが変わりますので、興味のあるテーマの時だけの参加も大歓迎です。

参加希望の方は、地域包括支援係までお問い合わせください。



### テーマ：自分が参加したくなる場所とは

日 時：4月16日(木)

午後6時30分から7時30分まで

場 所：コミュニティプラザえさし(新地町1番地)

### オレンジカフェ 参加者募集

今回は、認知症の方やそのご家族を地域で支える取り組みについてご紹介します。

【新地地区】4月21日(火)午後1時30分から2時30分  
(ところ:生きがい交流センター)

※水堀地区については4月1日終了しています

テーマ：チームオレンジについて

### 【お問い合わせ先】

高齢あんしん課地域包括支援係 (☎52-6726)

# 江差町まちづくり推進交付金を活用しませんか？

まちづくりの根幹となる江差町の最上位計画が見直され、新たに「第6次江差町総合計画後期基本計画及び江差町デジタル田園都市構想総合戦略」が令和7年度からスタートしました。

引き続き、「みんなでつくる自分たちごとのまちづくり」をコンセプトに町民や町内団体等が取り組む地域活性化に資する活動を支援するとともに、新しく策定された計画にあわせて、デジタル技術の活用や地域内外の多様な主体との連携も支援します。



## 5つの支援メニュー

### 1. 地域交流推進（紡ぐ）事業

町内で行う交流の推進を目的とした事業で、日本遺産、美しい村連合、文化、教育、まちづくりなどに寄与する事業

- 交付金の額 3から50万円
- 交付率 新規性のある事業の場合 50/100以内  
継続的な事業の場合 30/100以内

※日本遺産の普及伝承を目的の1つとした事業の場合、交付率10/100を加算！



### 2. ふるさと納税拡大事業

ふるさと納税の寄附増額を目的に取り組む各種事業

- 交付金の額 5から100万円
- 交付率 65/100以内



### 3. DX推進事業

デジタル技術を活用してサービス向上、業務の効率化等、新たに取り組む各種事業

- 交付金の額 1から30万円
- 交付率 50/100以内



### 4. 空き店舗等活用促進事業

空き店舗などを活用して起業・創業するための空き店舗などの借上げ

- 交付金の額 月額3から10万円
- 交付率 50/100以内



### 5. 空き店舗等再生促進事業

空き店舗などを活用して起業・創業するための建物改修費など

- 交付金の額 50から300万円
- 交付率 50/100以内

#### ● 募集期間

令和9年1月31日まで ※予算の上限に達した時点で受付を終了いたします

#### ● 応募書類 ※応募書類は返却いたしません

まちづくり推進課で用意しています。

または、町ホームページからもダウンロードできます。



【お問い合わせ先】まちづくり推進課まちづくり推進係（☎52-6712）

# 介護予防教室のお知らせ



特  
集

介護予防は元気なうちから行うことが大切です。体験も大歓迎です♪ボランティアも募集しております！ご自身に合った教室にぜひご参加ください。介護予防教室に参加するとエゾカポイントが付与されます☆

## ①がっつり運動教室



日 時	毎週土曜日 午前 10 時から 11 時
場 所	デイサービスセンターひのき (養護老人ホームひのき)
内 容	筋力アップ体操・脳トレなど
講 師	養護老人ホームひのき リハビリ専門職など
利 用 料	1 回 200 円 ※その他保険料…年間 1,200 円 (65 歳以上)
ポイント付与	1 回 100 ポイント
定 員	15 名
送 迎	必要な方は、お問い合わせ先にご相談ください
対 象	おおむね 65 歳以上の方で、介護保険の認定を受けていない方 ※総合事業対象者の方(※1)・介護保険の認定を受けており、基準に該当する方も対象になりますので、お問い合わせ先にご連絡ください
お申し込み お問い合わせ先	高齢あんしん課 (☎ 52-6726) 養護老人ホームひのき (☎ 52-0105)

まちからのお知らせ

まなびたい  
図書館へ行くこう

まちからの報告

※1 総合事業対象者の方とは、基本チェックリストを実施した結果、日常生活における何らかのリスク(危険)があると判定された方

## ②いきいき健康教室



日 時	毎週 火・水・木曜日 午後1時30分から3時15分
場 所	生きがい交流センター及び在宅型総合福祉施設まるやま
内 容	軽体操・脳トレ・口腔体操・ハンドベル・レクリエーション・入浴・行事など
利 用 料	1 回 200 円 ※その他保険料…年間 1,200 円 (65 歳以上)
ポイント付与	1 回 100 ポイント
送 迎	各曜日運行 ※徒歩・自家用車での参加も可
対 象	おおむね 65 歳以上の方で、介護保険の認定を受けていない方 ※総合事業対象者の方(※1)・介護保険の認定を受けており、基準に該当する方も対象になりますので、お問い合わせ先にご連絡ください
お申し込み お問い合わせ先	江差町社会福祉協議会 (☎ 52-2441)

まちの出来事

法テラス江差通信  
道立江差病院

※1 総合事業対象者の方とは、基本チェックリストを実施した結果、日常生活における何らかのリスク(危険)があると判定された方

### ③ 転ばん塾

年齢問わず、どなたでも参加できます。ご自宅の近くの会場にぜひお越しください。介護予防教室に参加するとエゾカポイントが付与されます☆



会 場	日 時						
楸川担い手センター	4/6	5/11	6/8	7/6	8/3	9/7	月曜日
柏 町 母 と 子 の 家	4/7	5/12	6/9	7/7	8/4	9/8	火曜日
柳 崎 児 童 館	4/8	5/13	6/10	7/8	8/5	9/9	水曜日
泊 生 活 館	4/13	5/18	6/15	7/13	8/17	9/14	月曜日
水堀コミュニティセンター	4/20	5/18	6/22	7/27	8/24	9/28	月曜日
老人福祉センター	4/21	5/19	6/23	7/21	8/25	9/15	火曜日
南が丘ふれあいセンター	4/22	5/20	6/24	7/22	8/26	9/16	水曜日
コミュニティプラザえさし	4/24	5/22	6/26	7/24	8/28	9/25	金曜日
田 沢 憩 い の 家	4/27	5/25	6/29	7/27	8/31	9/28	月曜日
内 容	軽体操・脳トレ・口腔体操・ハンドベル・レクリエーションなど						
利 用 料	無料						
ポ イ ン ト 付 与	1回 100ポイント						
持 ち 物	飲み物						
お 申 し 込 み お 問 い 合 わ せ 先	江差町社会福祉協議会 (☎ 52-2441)						

午後  
1時30分  
から  
2時30分

### ④ 医療機関や介護事業所などでの教室・出前講座

どなたでも  
参加できます!

事業所名	電話番号	会場	開催日時
介護老人保健施設 カタセールえさし	54-2121	カタセールえさし	4月4日・5月2日・6月6日・7月4日・ 8月1日・9月5日※いずれも土曜日 午前10時から11時
佐々木病院	52-1070	各町内会館など	出前講座を実施。お気軽にご連絡ください。

※詳細については、直接、事業所にお問い合わせください

### ○ 介護予防普及啓発事業助成金

医療機関・介護事業所の方!

多様な専門職が在籍する医療機関や介護事業所などが、施設のスペースや地域交流スペースなどにおいて、高齢者やその家族、地域住民に介護予防教室を開催することに対して助成をします。詳細は、お問い合わせ先にご連絡ください。

内 容	健康相談、運動、口腔、栄養、認知症、閉じこもり、うつなどの介護予防に関する内容 (例) 健康体操、ふまねっと、レクリエーション、料理教室、口腔ケア、相談会など
実 施 回 数	概ね月1回1時間以上の定期的な開催
助 成 金 額	対象事業1回あたり10,000円もしくは、助成対象経費のいずれか低い方の額とする。
お 申 し 込 み お 問 い 合 わ せ 先	高齢あんしん課地域包括支援係 (☎ 52-6726)

# 春 - 4月6日(月)から15日(水) - の全国交通安全運動



4月は新入学児童・入園児が通学・通園を始めるとともに、春になって交通量が増加します。事故を防止するために次のポイントを意識・実践することが大切です。

- ◆学校や幼稚園、横断歩道付近を通行する際は、周囲の安全を確認し、徐行するなど歩行者に配慮しましょう。不意の行動にも対応出来るように「ゆとり」をもった運転を！
- ◆子どもと一緒に通学・通園路を歩き、**同じ目線で危険な場所や注意点を確認！**

## 一斉街頭啓発を実施

日時：4月3日(金) 午後4時から 場所：江差町役場前  
内容：地域から交通事故を1件でも減らすため、交通安全関連団体などが参加して通行車両に対し「旗の波作戦」及び「交通安全啓発資材の配付」

## 交通事故死ゼロを目指して！

4月10日(金)は、「交通事故死ゼロを目指す日」  
江差町は**1,613日目**になります！（4月10日時点）

死亡事故は起きていませんが、交通事故は町内で度々発生しています。  
交通ルールを**正しく理解し守る**ことが交通事故を防ぐことに繋がります。

**安心安全な地域づくりを目指して いま一度、交通安全の意識を強く持ちましょう！**

## 医療介護のつどい ~ちょっとした気遣いが持続可能な地域の方へ~開催！

2月6日(金) コミュニティプラザえさしで医療介護のつどいを開催しました。関係者含め、約55人の方にご参加いただき、「孤独・孤立」をテーマに道南勤医協江差診療所大城忠所長にご講演いただきました。

講演会では、社会的孤立や独居高齢者の状況、医師としての孤独に関する実体験、孤独がもたらす健康被害や孤独を感じやすい地域特徴等ご講演いただきました。「孤独・孤立」は負のイメージが強く、話にくいテーマですが、今後増えていくことが予想され、誰にでも起こりうることを再認識しつつ、明るく前向きに考えられる内容のご講演でした。



また、孤独を防ぐ地域の条件として、「お互いの変化に気づき、声を掛け合う文化」等、繋がりが希薄になってきている現代だからこそ、ゆるい繋がりが大事だと話されました。

参加者のアンケートからは「考える機会となった」「繋がりの必要性」等、たくさんのご意見をいただきました。



大城 忠 所長

## 『江差追分会の発足』

大正7年頃の江差追分には江差町内に複数の「宗派」なるものがあり、会の発足前には「新地派」と「詰木石派」の二派に分裂していて、それぞれが本拠地に本部という看板を掲げて勢力争いしていました。

そうした中で、昭和初期には職人や漁師などの若者を中心とした一派も登場し、主導権争いが生ずることにもなりました。

そのような状態で、識者の間では郷土名物である追分の指導体制が好ましくないという意見が強くなり、町議会議員や地域の主だった方々と追分各派の代表を立てるかたちで大同団結を図ることになりました。その結果、昭和10年3月16日に原田浅次江差町長を会長に江差追分会が誕生しました。

会の設立後、今日の江差追分に繋がる多くの取組がされてきましたが、昭和16年の太平洋戦争によって江差町内の産業等に大きな被害が出たことなどから休眠状態となりました。そこから終戦2年後の昭和22年に復興を目指して再発足しました。

※再発足当時の師匠方



※今後もコラムを通じて江差追分に関する情報や江差の支部紹介など、皆様が江差追分に魅力・親しみを感じてもらえるよう不定期ではありますが、連載していきます。

当町では町内が一丸となって江差追分の普及、保存伝承及び発信に努めることを目的に『江差追分に町民みんなで親しもう条例』を制定しています。

## 江差追分会館・江差山車会館

- ★町民はいつでも無料!!
- ★フリー Wi-Fi 設置!!
- ★聖武山・義公山展示中!!

### 江差追分基本譜

江差追分会 師匠方

一節 (かもの) 二節 (なぐねに) 三節 (ふとめと) (えぞらの) 四節 (さまし) (やまかいな) 五節 (あれが)

まだし せつど 二あが(のり) りみ ますり すくい ますり 止る

お問い合わせ先  
追分観光課江差追分係 (☎52-5555)

## 江差追分会支部紹介

### 【声友会支部】

★江差追分会最古の支部



- 練習場：正調江差追分近江道場(姥神町)
- 練習日：毎週火曜日・金曜日  
午後7時から
- 指導者：二代目 近江 八声 師  
笹井 文雄 師
- 問合せ：柳田 実 支部長 (☎52-1098)  
初心者も大歓迎!!お気軽にお越しください!!



# 町税納付のスマートフォン決済アプリを拡充します！

令和8年4月1日より、現在ご利用いただいているスマートフォン決済アプリに加え、下記のアプリからも納付ができます。金融機関やコンビニエンスストアに出向くことなく納付ができますので、ぜひご利用ください。

## ■対象税目

町道民税（普徴）・固定資産税  
軽自動車税・国民健康保険税（普徴）

## ■対象アプリ

【※4月1日より下線アプリ開始】

- ①楽天ペイ ②AEON Pay  
③PayPay④支払秘書⑤d払い⑥auPAY  
⑦J-Coin（8月末終了）

## ■注意事項

- ・スマートフォン決済アプリで納付された場合、領収書が発行されません。
- ・領収書が必要な場合は、下記の金融機関や町出納室、またはコンビニエンスストアなどで納付してください。

【金融機関等】北洋銀行、道南うみ街信用金庫、新函館農業協同組合、ゆうちょ銀行又は郵便局、江差町役場出納室

【コンビニエンスストア】セブン-イレブン、ローソン、セイコーマート、MMK設置店等（詳細は、払込取扱票裏面にてご確認ください）。

- ・決済手数料はかかりませんが、通信料は利用者負担です。
- ・バーコードの印字がないもの、納付金額が30万円を超えるものはお取扱いできません。

お問い合わせ先 税務課納税係 ☎52-6723

## 納め忘れはありませんか？

江差町では、町税を納期限内に納めていただいている方との公平性を保つため、納期限を過ぎると、督促状・催告書を送付し、滞納処分を行っております。

今一度、お手元の納税通知書をご確認のうえ、納め忘れがある場合は早急に納付をお願いします。

## 固定資産の評価額などの 縦覧・閲覧ができます

令和8年1月1日現在の価格決定状況などについて、縦覧・閲覧ができますのでご利用ください。なお、縦覧・閲覧ができる方、期間などは次のとおりです。

### ■対象の方

固定資産税納税者の方など

### ■受付期間

4月1日から6月1日  
※土・日曜日、祝日を除く  
午前9時から午後5時

### ■縦覧・閲覧方法

本人確認書類をお持ちのうえ、税務課窓口までお越しください。

なお、閲覧の場合のみ、申請書（任意様式可）、本人確認書類（写）、返信用封筒を同封し送付いただければ、郵送でも対応可能です。

### 【縦覧とは】

他の土地・家屋との比較により、自己所有固定資産税が適正に課税されていることを確認していただく制度

### 【閲覧とは】

自己所有などの固定資産税課税台帳記載内容の確認ができる制度

### 【お問い合わせ先】

税務課納税係 ☎52-6723

## マイナンバーカード申請の 夜間窓口を開設します

次のとおり、夜間のマイナンバーカード申請窓口を開設します。日中に役場へ来るのが難しい方は、ぜひ活用ください。

※予約制となりますので、前日午後5時15分までにお申し込みください

※予約がない場合は、夜間窓口を開設しませんのでご注意ください

## 夜間申請窓口

日時 4月8日（水）・15日（水）  
・22日（水）・28日（火）  
午後5時15分から 7時まで

場所 町民福祉課 窓口

※マイナンバーカードの交付も行います

持ち物など詳細については、予約時にご確認ください

### 【お問い合わせ先】

町民福祉課住民おもてなし係 ☎52-6720

# まなびっく 春季受講生募集!

## ◆【陸】技能講習（洋上風力関連業務講習会・安全衛生教育・特別教育）

### ①玉掛け技能

日 時 4月22日(水)から24日(金)  
19時間コース  
受講料 30,805円  
申込締切 4月8日(水)(定員10名)

### ②フォークリフト運転技能

日 時 5月13日(水)から16日(土)  
31時間コース  
受講料 44,250円  
申込締切 4月30日(木)(定員10名)

### ③小型移動式クレーン運転技能

日 時 5月27日(水)から29日(金)  
20時間コース  
受講料 41,905円(20時間コース)  
申込締切 5月13日(水)(定員10名)

### ④フルハーネス型安全带使用作業

日 時 5月12日(火)江差  
5月14日(木)奥尻  
受講料 8,500円  
申込締切 4月30日(木)(定員20名)

### ⑤刈払機取扱作業者

日 時 5月18日(月)  
6月29日(月)  
受講料 14,300円  
申込締切 5月7日(木)(定員20名)

### ⑥熱中症予防管理者

日 時 6月23日(火)  
受講料 3,000円  
申込締切 6月16日(火)(定員20名)

## ◆【海】国家資格・公的免許

### ①特殊小型船舶免許（水上オートバイ）

日 時 5月10日・17日・24日(日)  
予備日 5月31日(日)・6月7日(日)  
※上記のいずれか1日  
試験日 6月14日(日)  
受講料 65,000円※免許申請料込  
申込締切 4月22日(水)(各回5)

### ②一・二級小型船舶操縦士

日 時 一級学科 6月6日(土)から  
8月3日(月)  
二級学科 6月6日(土)  
一・二級実技 6月9日(火)から  
12日(金)

試験日 6月13日(土)  
受講料 一級 108,000円  
二級 95,000円  
※免許申請料込  
申込締切 5月18日(月)(各回3)



### ③ 小型船舶操縦士免許更新

日 時 5月31日(日)  
受講料 9,000円から※手続き料込  
申込締切 5月18日(月)

## ◆【空】技能検定

### ③ ドローン基礎技能講習

日 時 6月24日(水)から26日(金)  
受講料 90,000円  
申込期間 6月10日(水)



※受講料はすべて税込みとなっております

### ★申込方法

お問い合わせ先へご連絡ください。  
※申し込みが少数の場合、中止することがあります  
電話またはホームページから事前予約をお願いします。ネット環境がない方には、  
詳細資料をFAXまたは郵送いたします。  
各講座の詳細は「まなびっく」ホームページをご確認ください。

【お問い合わせ・お申し込み先】 檜山地域人材開発センター運営協会“まなびっく”  
☎52-0160(平日 8時30分から17時)  
URL: [hiyama-manabikku.or.jp](http://hiyama-manabikku.or.jp)

# 江差町行政組織機構図

(令和8年4月1日現在)

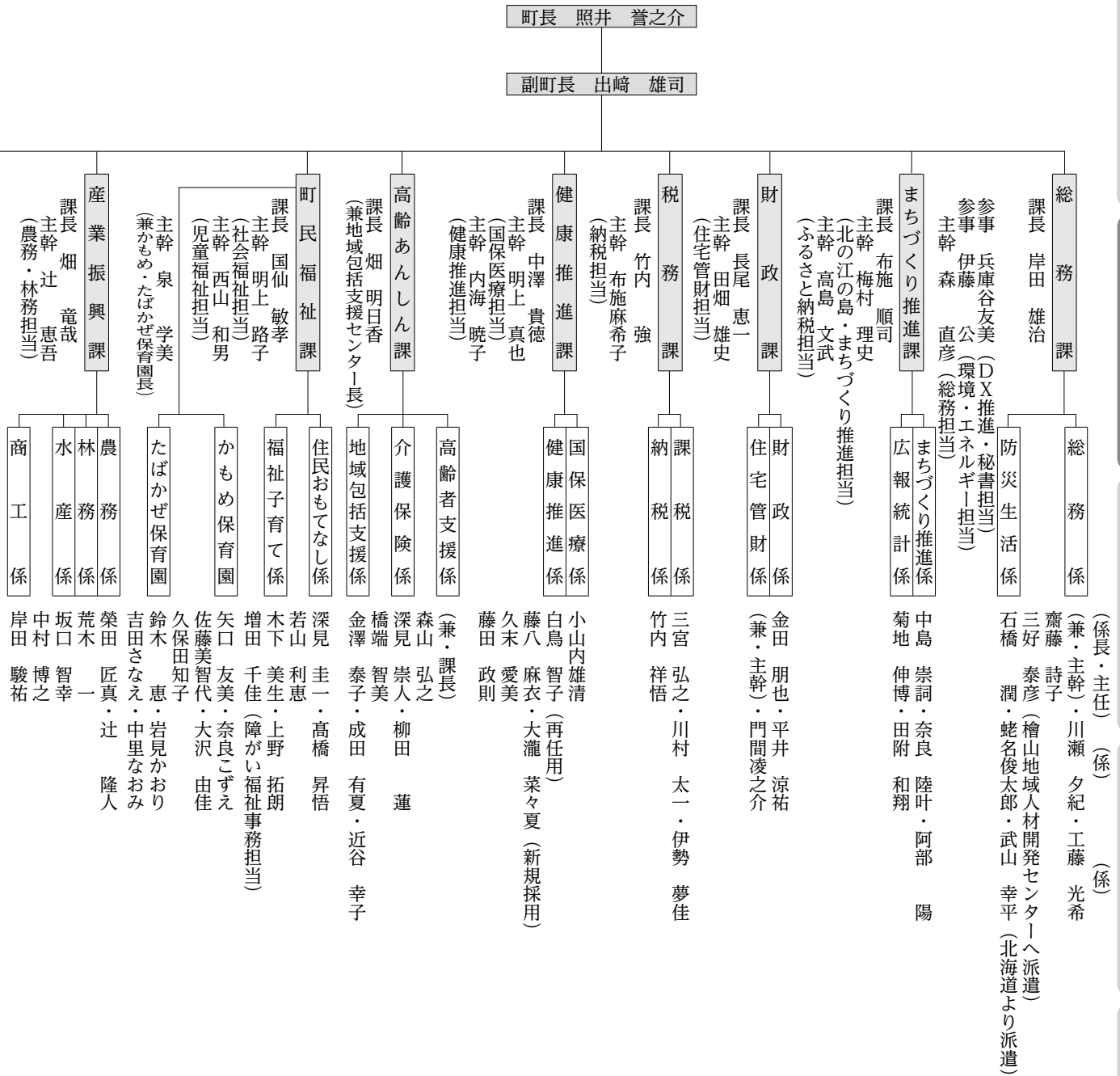

## 各課の主な所管事務概要は次のとおりです。

- ◆総務課 職員の身分・給与、町長・副町長秘書、福利厚生、防災、環境、エネルギー、DX推進、交通安全、他課に属さない事務などに関する事務 (☎ 52-6711)
- ◆まちづくり推進課 重要施策の企画、行政の総合調整、地方創生・市街地活性化、北の江の島、移住・定住、広報広聴、統計などに関する事務 (☎ 52-6712)
- ◆財政課 予算・財政、町有財産、公営住宅、集会施設、公園管理などに関する事務 (☎ 52-6715)
- ◆税務課 町税の賦課徴収などに関する事務 (☎ 52-6723)
- ◆健康推進課 特定健診、保健予防及び指導などに関する事務 (☎ 52-6718)
- ◆高齢あんしん課 国保医療、高齢者医療、乳幼児医療、国民年金などに関する事務 (☎ 52-6725)
- ◆町民福祉課 高齢者福祉、介護保険、地域包括支援業務などに関する事務 (☎ 52-6726)
- ◆産業振興課 水産業、港湾・漁港、商工業、労政などに関する事務 (☎ 52-6729)
- ◆追分観光課 農業、林業、緑化、畜産などに関する事務 (☎ 52-6717)
- ◆建設水道課 観光振興、日本遺産、美しい村などに関する事務 (☎ 52-6716)
- ◆建設水道課 江差追分の保存・普及などに関する事務 (☎ 52-5555)
- ◆建設水道課 道路、河川、歴まち、都市整備などに関する事務 (☎ 52-6714)
- ◆建設水道課 上下水道などに関する事務 (☎ 52-6724)

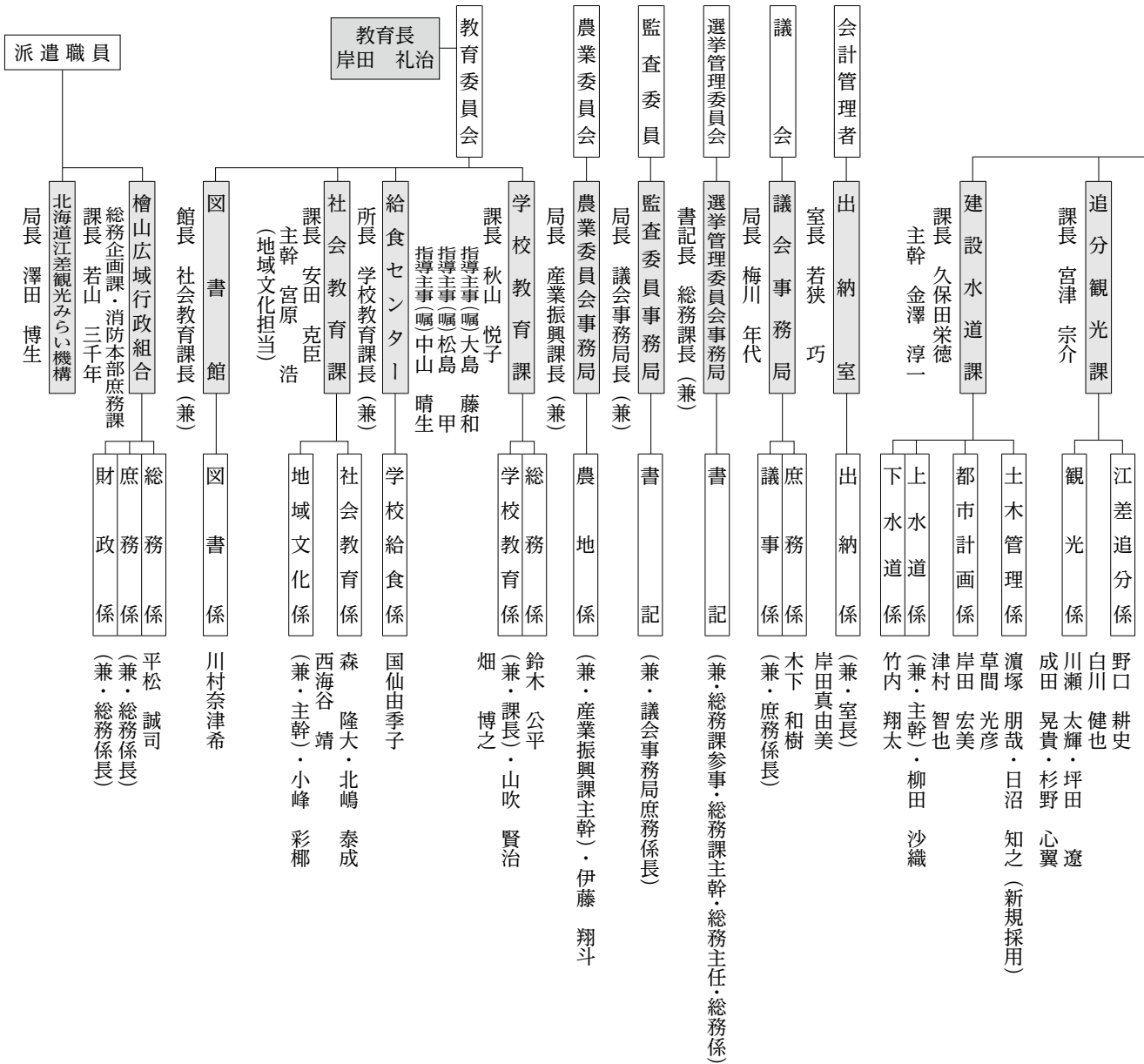

**令和8年3月31日付け退職者**  
 ・白澤 亮介 (派遣期間終了)

**【再任用として派遣】**  
 ・中川 智 (社会福祉法人 江差町社会福祉協議会に派遣)  
 ・斉藤 敏己 (一般財団法人開陽丸青少年センターに派遣)

- ◆出 納 室 町税の入出金など、町の会計に関する事務 (☎ 52-6719)
- ◆議 会 事 務 局 議会及び議会全員協議会並びに各種委員会などに関する事務 (☎ 52-6713)
- ◆選挙管理委員会事務局 国政及び地方選挙に関する事務 (☎ 52-6711)
- ◆監査委員事務局 例月監査、決算の審査などに関する事務 (☎ 52-6713)
- ◆農業委員会事務局 農業委員会、農地の権利移動・賃貸借などに関する事務 (☎ 52-6722)
- ◆学 校 教 育 課 教育委員会、学校施設整備、町立学校の入学手続きなどに関する事務 (☎ 52-1059)
- ◆社 会 教 育 課 社会教育・スポーツ振興、文化財施設、郷土資料編纂及び文化財の調査などに関する事務 (☎ 52-1047)
- 図書館業務に関する事務 (☎ 52-5454)

# 4月 掲示板

## 町営住宅空き室情報

### 〈選考委員会による住宅〉

・陣屋団地1号棟

3階・3LDK・1戸

・陣屋団地3号棟

1階・1LDK・1戸

・陣屋団地3号棟

2階・2LDK・1戸

・陣屋団地3号棟

3階・2LDK・1戸

・陣屋団地4号棟

3階・3LDK・1戸

・新豊川団地2号棟

2階・2LDK・1戸

### 〈随時申込対象住宅〉

・南が丘第4団地

メゾネット・3DK・1戸

・中歌町団地

1階・3LDK・1戸

・中歌町団地

2階・3LDK・1戸

### 募集期間

4月1日(水)～15日(水)

入居可能日

5月中旬頃

※全て一般世帯向け住宅で原則2人以上の世帯が応募対象となります。

※入居する住宅によっては敷金を納めていただく場合があります。

※広報発行日までに申込等があった場合、募集情報の変更となる可能性があります。

### 問 財政課住宅管財係

(☎5216715)

## 道営住宅入居者募集

### ◆随時募集対象住宅◆

※先着順で入居者を決定します

シルバー世帯向け住宅

・円山通り団地B棟

1階・2DK・2戸

世帯・単身併用住宅(単身者も入居可)

・檜山団地 RC棟【EVあり】

2階・4階・3LDK・3戸

・檜山団地 RC棟【EVあり】

1階・2LDK・2戸

・檜山団地 木造棟

メゾネット・3LDK・3戸

### 募集条件

※収入額や世帯状況、現在の住居状況などの条件があります

※公営住宅に入居中の方は原則申し込めできません

問 増川建設・オオフル建築設計コ

ンソーシアム(道営住宅指定管理者)

(☎5316857)

## YOSAKOIソーラン祭り

### 市民審査員募集

日時 ①6月13日(土)

午前9時30分～午後7時

②6月14日(日)

午前9時30分～午後9時

の中で3時間程度

場所 札幌市中央区(大通公園周辺)

内容 YOSAKOIソーラン祭りに

おける演舞の審査

申込期間 4月1日(水)～24日(金)

申込方法 ホームページ・FAX・郵送

※応募用紙はホームページから入手可能です

問 YOSAKOIソーラン祭り実

行委員会

(☎011-231-4351)

## すずらん無料法律相談

函館弁護士会では、法律に関する

様々な相談を受け付ける巡回無料法律

相談を開催します。この機会に多重債

務や離婚、相続など身近な法律の問題

について弁護士に相談してみたいか

がでしょうか。

相談を希望される方は、事前にご予

約のうえお気軽にお越しください。

※相談時間は30分までとなります。

日時 5月15日(金)

午後1時から4時

場所 江差町役場住民相談室

問 総務課総務係

(☎5216711)

## 地方税ポータルシステム (eLTAX) をご存じですか?

eLTAX(エルタックス)とは、

インターネットを利用して地方税の申

告や納税などを行うことができる自治

体共通の便利なシステムです。

令和8年4月から始まる北海道宿泊

税の特別徴収者の方も、eLTAXで

各種手続きが可能です。

郵送や窓口に向くことなく、自宅

やオフィスなどから手続きが完了しま

すので、ぜひご利用ください。

現在ご利用いただける手続きなど、

詳しくは北海道税務課のページをご確

認ください。

問 檜山振興局税務課税係

(☎5216472)

**講習会受講者募集!**

建災防江差分会では、有資格者の充足を図るため、次のとおり講習会を開催します。

◎車両系建設機械(整備・運搬・積込み用及び掘削用)

◎運転業務従事者安全衛生教育(再教育)

日時 5月19日(火)

午前8時45分～午後4時

学科会場 檜山建設会館

受講料 11,660円

申込期間 4月6日(月)～

5月8日(金)【定員30名】

◎玉掛業務従事者安全衛生教育(再教育)

日時 5月20日(水)

午前9時15分～午後4時

学科会場 檜山建設会館

受講料 11,770円

申込期間 4月6日(月)～

5月8日(金)【定員30名】

・受講料はすべて税込となっております。

・受講申込者が少数の場合、講習を中止する場合がございますので予めご了承ください。

・期日前の受付はお受けできませんので予めご了承ください。

問 檜山建設協会内

(☎521-1813)

**精神保健相談(こころの相談)**

北海道江差保健所では、カウンセラー(公認心理師)や保健師を相談員として、精神保健相談(こころの健康相談)を開催します。

日時 4月17日(金)

午後2時～3時

申込期日 4月10日(金)午前中

場所 北海道江差保健所

相談料 無料

※開催日以外でも、随時保健師が相談に応じます

問 北海道江差保健所

(☎521-1053)

**運転免許の更新講習**

日時 4月9日(木)

優良 午後1時～

違反・初回合回 午後2時15分～

4月23日(木)

優良 午後1時～

一般 午後2時～

場所 コミュニティプラザえさし  
江差地区交通安全協会連合会  
(江差警察署内)

(☎521-0110)

**年金相談**

日時 4月21日(火)

午前10時～午後3時

申込期日 4月15日(水)

事前申し込みが必要です

場所 江差町役場1階 住民相談室

問 健康推進課国保医療係

(☎521-6725)

**人口と世帯**

令和8年2月末現在	
総人口	6,384 (-5)
男	3,081 (-1)
女	3,303 (-4)
世帯数	3,908 (-2)
	( ) 内前月比

**4月の納税  
軽自動車税**

口座振替は、納期に振替えて納付するあなたの代役。税は、納期内に納めましょう。

**お誕生おめでとうございます**

(2月1日～2月28日)

(住所)	(氏名)	(性別)	(ご両親)
陣屋町	西川 莉楠ちゃん	女	卓宏さん 静さん
新栄町	山崎 悠せいちゃん	男	健一郎さん 詠美子さん

**ご結婚おめでとうございます**

(2月1日～2月28日)

(住所)	(新郎)	(新婦)	(住所)
田沢町	福田 啓介さん	若松 美沙さん	南が丘

**おくやみ申しあげます**

(2月1日～2月28日)

(住所)	(氏名)	(年齢)	(死亡日)
朝日町	斉藤 ケイ子さん	89歳	2月4日
柳崎町	糸畑 容子さん	92歳	2月25日
陣屋町	若山 トクさん	89歳	2月28日

**令和7年度 ふるさと応援寄附金の状況**

(2月末現在)

通常寄附	寄附件数:	10,374件
	寄附金額:	214,997,300円

災害支援金 代理受入分	寄附件数:	131件
	寄附金額:	3,062,982円
【能登豪雨】	寄附件数:	87件
	寄附金額:	1,019,372円

江差町ふるさと納税特設ページ掲載の各サイトからお礼の品の閲覧や寄附のお申し込みができます



**道路の異状を発見したら**

**道路緊急ダイヤル #9910**

全国共通 24時間受付無料

路面の汚れ(油・土砂) カートレール等の損傷  
標識等の損傷 路面の落下物  
動物の死骸 路面の穴ぼこ・段差

# 江差消防署からのお知らせ

## 春の全道火災予防運動が始まります

全国統一防火標語

『急ぐ日も 足止め火を止め 準備よし』

4月20日から30日までの間、春の火災予防運動を実施します。

期間中の午後1時と6時に吹鳴装置による火災予防広報と、消防車両にて町内全域の火災予防広報が行われます。

吹鳴装置による広報中に通報が入った際は、広報を中断する場合がありますのでご理解のほど、よろしくお願いいたします。

## 林野火災に注意！

令和8年1月より「林野火災注意報・警報」の運用が開始されました。林野火災注意報が発令されると、林野火災が発生・延焼しやすい危険な状況であるため、たき火などの屋外の火の利用は控える努力義務が課されます。

また、警報が発令されると林野火災が大規模化しやすい危険な状態であるため、指定区域内で喫煙など火の使用が禁止されます。制限に違反した場合、注意報発令の際には罰則はありませんが、警報が発令されている際は、30万円以下の罰金または拘留に処される場合があります。

なお、令和8年1月4日には、制定後全国で初めて岩手県宮古市などに「林野火災警報」が発令されました。

**警報発令時は屋外に置いて以下の火の使用が制限されます**

- ・山林、原野等において火入れをしないこと
  - ・花火（がん具用を含む）を行わないこと
  - ・火遊び又はたき火をしないこと
  - ・爆発しやすいものや落ち葉などの燃えやすい物の近くで喫煙をしないこと
  - ・たばこの吸い殻や灰を捨てる際は、火が確実に消えていることを確認し、処理すること
- ※伝統行事であってもどんど焼き等の裸火で火の粉が飛散する行為は制限対象となります

## 消火栓水出し点検のお知らせ

日頃より消防業務にご理解・ご協力を頂きありがとうございます。

また、冬期間は消防水利付近の除雪などにご協力頂いたことに重ねてお礼申し上げます。

さて、毎年春に実施している町内一斉の消火栓の水出し点検を次の日程で行いますが、点検実施の際に水道水が濁る恐れがあり、ご迷惑をお掛けすることもあると思いますが、ご理解とご協力をお願いします。

《点検時間帯》 午前8時30分から11時30分 ※土・日曜日は実施しません

点検日	点検場所
4月6日(月)	本町・上野・橋本・円山・緑丘・新地
4月7日(火)	豊川・東山・桧岱・新栄・愛宕・中歌・姥神
4月8日(水)	陣屋・茂尻・海岸・津花・姥神
4月9日(木)	南が丘・萩の岱・南浜・柏・砂川・楸川
4月10日(金)	大澗・泊・尾山・田沢・伏木戸・柳崎
4月13日(月)	水堀・越前・中網・小黒部・朝日・鹹川・五厘沢

※上の日程で実施できない場合は、14日(火)以降に順延となります

【お問い合わせ先】江差消防署 (☎52-1072)



## 第一生命保険株式会社札幌総合支社江差営業オフィス様



### 新小学1年生へ「タオルチーフ」寄贈

第一生命保険株式会社札幌総合支社江差営業オフィス様より、感染症予防に向けた支援として、町立小学校の新1年生の皆さんへ「タオルチーフ」をご寄贈いただきました。

3月23日に行われた寄贈式において、教育委員会の岸田教育長へ手渡されたタオルチーフは、小学校の入学式当日に新1年生へ届けられます。

この度のご寄贈、誠にありがとうございます。

## 江差ライオンズクラブ様より新小学1年生へ文房具寄贈



江差ライオンズクラブ様より、地域の青少年育成活動の一環として、町立小学校の新1年生の皆さんへ「学用品」をご寄贈いただきました。

3月23日に行われた寄贈式において、教育委員会の岸田教育長へ手渡された学用品は、小学校の入学式当日に新1年生へ届けられます。

この度のご寄贈、誠にありがとうございます。

## 令和7年度 江差町教育・文化・スポーツ奨励賞

教育・文化・スポーツの各分野において優秀な成績を収められた方や団体を対象に、毎年表彰を行っています。3月18日および25日に表彰式を開催し、今年度は文化及びスポーツ分野で活躍された4名が受賞しました。

当日は、受賞者の保護者や関係者が出席し、その功績を称えました。

受賞者の皆さん、誠にありがとうございます。今後ますますのご活躍を期待します。



所属	受賞者	受賞の内容	事績など
江差小学校	木村 縁さん	スポーツ奨励賞	北海道空手道選手権大会 小学3年生女子 組手の部 第4位 全国空手道選手権大会出場
江差中学校	佐々木悠宇さん	文化奨励賞	日本クラシックコンクール ピアノ部門 中学校男子の部 地区大会 優秀賞 日本クラシックコンクール ピアノ部門 中学校男子の部 全国大会 入選
	飯田こころさん	文化奨励賞	「少年の主張」檜山地区大会 最優秀賞 「少年の主張」全道大会出場
	山崎 陽和さん	スポーツ奨励賞	北海道空手道選手権大会 中学3年生女子 形の部 準優勝 北海道空手道選手権大会 中学3年生女子 組手の部 第3位

## 江差町運動公園『子どもふれあい広場』 4月4日(土)オープン

江差町運動公園でバスケットボールやフットサル等が自由に行える「子どもふれあい広場」がオープンします。親子や子ども同士で気軽にご利用ください。



※利用するときは、必ず入口にある「管理室」で受付をしてから入場をしてください。

※ゴミの持ち帰りにご協力願います。

- ・開設期間：4月4日(土)から10月31日(土)
- ・利用時間：①午前9時から午後5時(4月から5月、9月から10月)、②午前9時から午後9時(6月から8月)
- ・利用料：無料(個人利用の場合) ※団体での専用利用及び夜間利用(午後6時以降)は有料となります。団体利用及び夜間利用は事前に予約が必要となりますので下記連絡先に連絡してください。

【連絡先】江差町教育委員会社会教育課社会教育係 (☎52-1047)

## 江差町運動公園に『東屋・木製椅子』を寄贈していただきました



(株)前田組(代表取締役 前田憲男)様より、運動公園を利用される町民の休憩場所として東屋1棟が寄贈され、運動公園テニスコート側駐車場緑地帯に設置していただきました。

ウォーキングなどで運動公園を利用される際、ぜひ憩いの場としてご利用ください。

## シニアカレッジ江差学園 入学生募集

シニアカレッジ江差学園は、高齢者が自ら生きがいのある充実した暮らしを営むため、毎月、講座や行事を通じて学生同士が楽しく学習や交流を行っています。たくさんの仲間と一緒に楽しく活動してみませんか？

(令和7年度の活動紹介)



宿泊研修(おたる水族館)



園児・児童との交流

- 入学資格 55歳以上の方
- 課程 大学4年、大学院6年(修士課程3年・博士課程3年)  
※卒業後も同窓生として活動を継続できます
- 年会費 3,000円  
※傷害保険に加入する場合は別途保険料がかかります  
※講座などの内容により経費を負担頂く場合があります

≪令和8年度の活動予定≫ ※日程・内容が変更となる場合があります。

月 日	講座・行事内容	月 日	講座・行事内容
4月21日	開校式	10月7・8日	宿泊研修(北広島・札幌方面)
5月12日	地域学習講座(水道施設見学)	10月20日	保険制度講座(国保・介護)
5月26日	シニアの森づくり	10月下旬	江差町文化祭(作品展示)
6月3日	少年の主張を聴こう	11月10日	食育講座
6月23日	日帰り研修(函館方面)	11月26日	料理講座(減塩メニュー)
7月15日	園児・児童との交流	12月15日	スポーツ講座(フットサル)
7月28日	ものづくり講座(和小物)	1月19日	演芸鑑賞(市民落語)
8月25日	同窓生特別講座(未定)	2月2日	学生会(1年のまとめ等)
9月8日	社会学習講座(調整中)	3月16日	卒業式・修了式

【お問い合わせ先】社会教育課社会教育係 (☎52-1047)

# 図書館へ行こう!

**江差町図書館** ～図書館はあなたの生涯学習を応援します～  
 江差町字茂尻町 71 番地 文化会館 2 階 【開館時間】 午前 9 時から午後 5 時  
 ☎52-5454 【FAX】52-3566 【e-mail】esashi-lib@town.hiyama-esashi.lg.jp



## 図書館カレンダー

4月						
■: 休館日 □: 夜間開館日						
日	月	火	水	木	金	土
			1	2	3	4
5	6	7	8	9	10	11
12	13	14	15	16	17	18
19	20	21	22	23	24	25
26	27	28	29	30		

### ○夜間開館

午後7時まで開館 毎週水曜日

### ○絵本読み聞かせ会

11日(第2土曜日) 10:30から  
 図書館内 児童コーナー

## 4月の臨時図書館

10日(金)、24日(金)

### 五勝手生活館

午後1時30分から午後2時頃

※事前にご連絡いただければ希望の本をお持ちしますので、気軽にご連絡ください  
 ※悪天候などの場合は急きよ休止する場合があります

## 蔵書検索ページ

インターネットを通じて図書館の本を探ることができます。  
 お知らせなども掲載していますので一度ご覧ください。



## 4月の江差町スクールアドバイザー教育相談窓口のご案内

町教育委員会では、毎月、スクールアドバイザーによる教育相談窓口を開設しています。相談を希望される場合は、事前にお申し込みください。

- 開設日時 4月8日・22日(水) 午前10時から正午/午後1時から4時
  - 開設場所 江差町役場 ※相談場所は別室をご用意します
  - 対象者 江差町立小・中学校すべての児童生徒とその保護者
  - 相談内容 いじめ、不登校、その他教育に関するお悩みごとなど
- 【お問い合わせ・お申し込み先】 学校教育課学校教育係 (☎52-1059)

## 奨学資金 貸与奨学生募集

教育委員会では、経済的理由などにより高校などでの学びが困難な方(保護者が町内在住)に対し、学費の一部を無利子で貸与しています。

	高校など	大学など
貸与金月額	12,000円以内	24,000円以内
奨学金交付月	年3回払い(5月・7月・11月)	
返還方法など	卒業後1年据え置き、10年以内で償還	
申込方法	応募希望の方は学校教育課までご連絡ください	
申込期間	随時受け付けています	
決定方法	奨学金運営委員会の意見を聞き、教育委員会が決定します	
問い合わせ先	学校教育課総務係 (☎52-1059)	

# 令和8年度はどうなる？

## 江差町の予算について

令和8年度の予算がまとまりました。  
このページでは町のお金の使い道を紹介し、  
まちや暮らしがどのように変わるか  
しげっちたちと一緒に見ていきます。

※各表について、端数調整により合計などが一致しない場合があります



### 全会計 令和8年度予算額

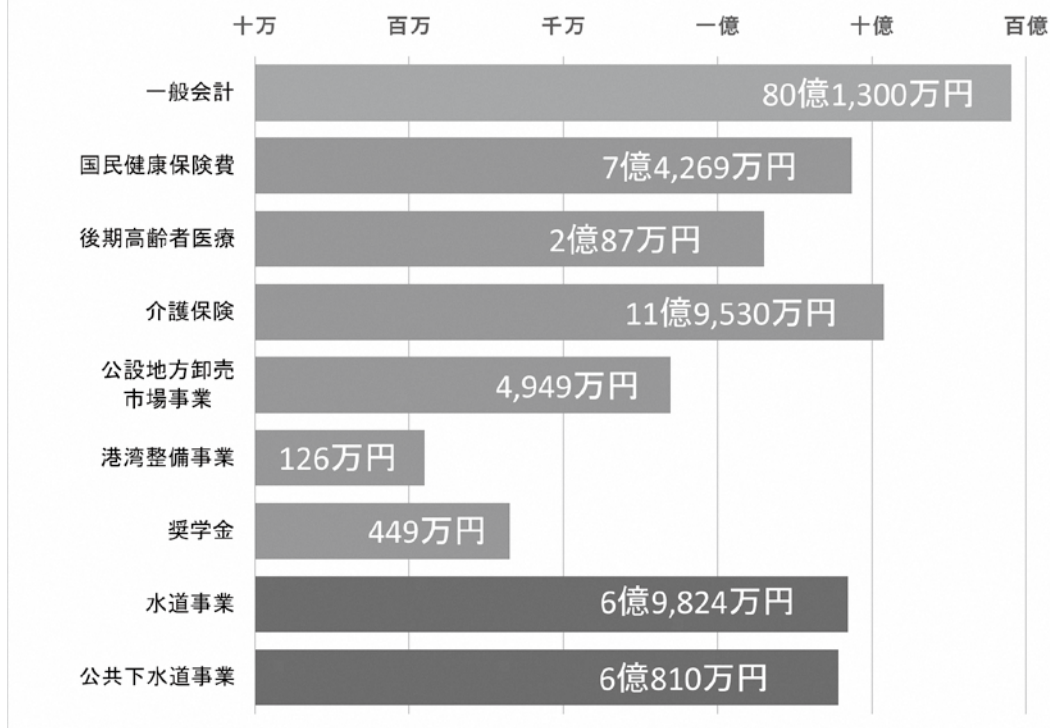

#### 一般会計

家計のやりくりで使っている財布  
⇒町の基本的な事業の支払いに使う会計

#### 特別会計

個人個人が管理している財布  
⇒特定の事業で使っている会計  
⇒国民健康保険費から奨学金までがこの会計に属します

#### 企業会計

お店の売り上げなどを管理している財布  
⇒事業で得た利益でやりくりしている会計  
⇒上・下水道事業がこの会計に属します





### 一般会計 歳出

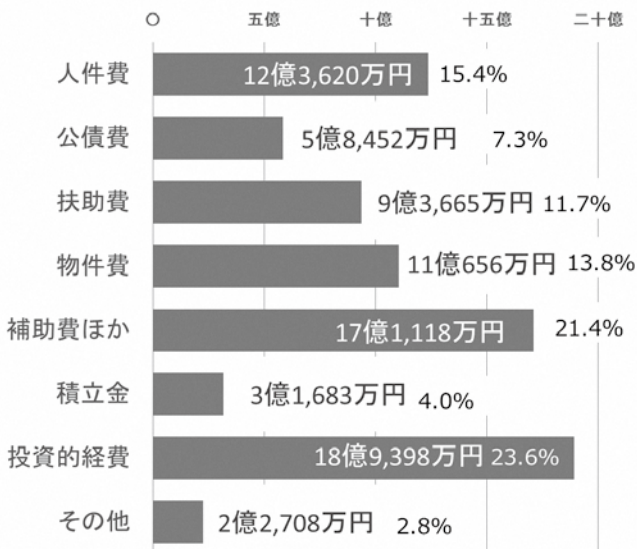

### 一般会計 歳入

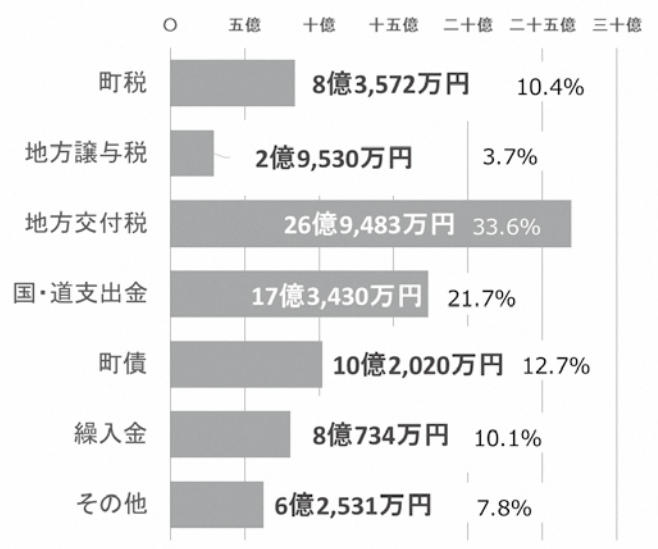

### 一般会計予算のポイント

- ①本年度は町長の改選期であるため、義務的経費や継続事業を中心とした「骨格予算」となりますが、新たな道の駅整備の継続により、前年度から予算が12億7,900万円増加しました。
  - ②増加した主な科目
    - 歳入では国・道支出金が約7億9,719万円、町債（お金の借入）が約2億5,850万円増加しました。
    - 歳出では投資的経費（普通建設事業費）が約9億5,308万円増加しました。
- ※要因は、歳入・歳出ともに新たな道の駅整備に関するものです



一般会計80億円の予算を月35万円の家計にたとえてみよう！



収入	歳入科目	金額
給与	町税、 地方譲与税、 地方交付税	16万8千円
親からの仕送り	国・道支出金	7万6千円
借金	町債	4万5千円
貯金の取り崩し	繰入金	3万5千円
その他	繰越金、 財産収入ほか	2万7千円
計		35万1千円

支出	歳出科目	金額
食費	人件費	5万4千円
借金の返済	公債費	2万6千円
家族の医療費	扶助費	4万1千円
光熱費などの雑費	物件費	4万8千円
子どもへの仕送り	補助費、 繰出金	7万5千円
貯金	積立金	1万4千円
家の増改築費	投資的経費	8万3千円
その他	維持補修費、 貸付金	1万0千円
計		35万1千円

### 収入のポイント

給与だけでは月の支出をまかなえないため、親からの仕送りなどにも頼りながらやりくりしている現状です。

### 支出のポイント

食費、借金の返済、家族の医療費が全体の約3割、子どもへの仕送りが全体の約2割を占めている現状です。

### 家計簿のポイント

今後は、家族の医療費や家の増改築費が増えていくことが予想されるため、将来のことを見据えて貯金の取り崩しも抑えつつ、やりくりしていかなければなりません。



Q. 江差町の基金（貯金）と町債（借金）って、今どれくらいなの？

基金残高の推移

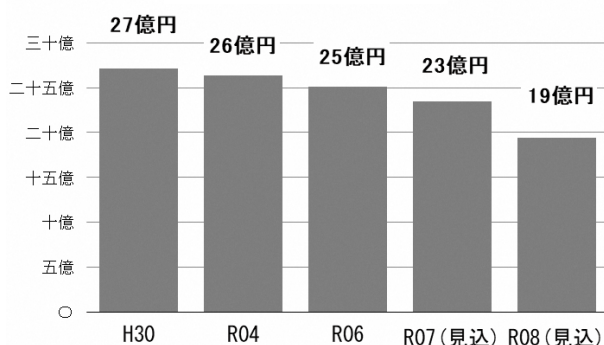

A. 基金残高（貯金残高）は、平成30年度と比較し約8億円減少する見通しです。  
令和4年度からの4年間比較では約7億円減少する見通しです。

町債残高の推移

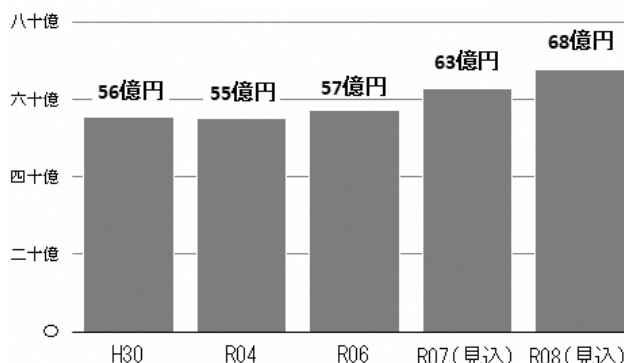

A. 町債残高（借金残高）は、平成30年度と比較し約12億円増加する見通しです。  
令和4年度からの4年間比較では約13億円増加する見通しです。

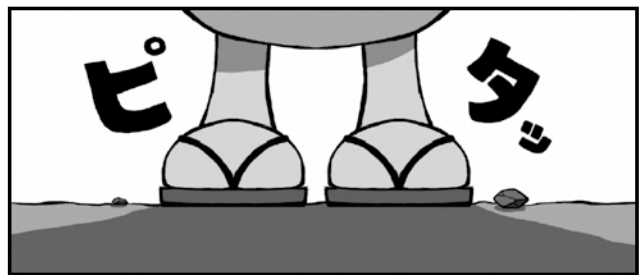
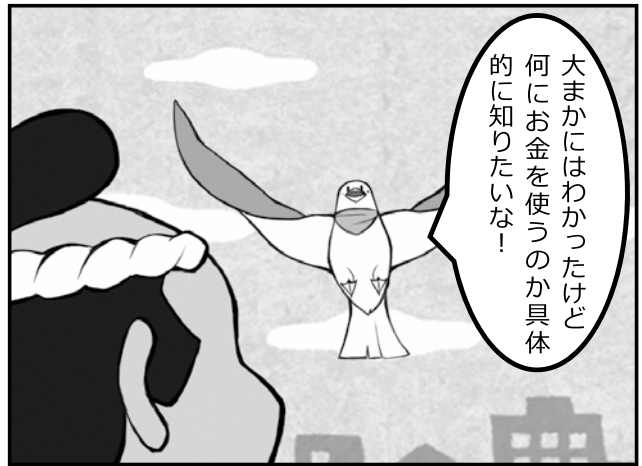

# 子ども・子育てに関する取り組み

## 医療

子ども医療費助成  
1,911万円

高校生までの医療費が無料。対象者へは子ども医療費受給者証を交付。



## 福祉

子育て世帯の新築・中古住宅購入補助  
1,000万円

子育て世帯の住宅新築・中古住宅購入に関する費用の一部を補助。



## 給食

学校給食費完全無償化事業  
1,714万円

小中学生の学校給食費を全額補助。



## 医療

看護師等育成確保対策  
600万円

卒業後、看護職員として町内医療機関に従事する方の修学資金を支援。



# 施設などに関する取り組み

## 遺跡

開陽丸船体現状確認調査  
971万円

船体の現状を確認し、保存・活用を図るための調査を継続実施。

調査範囲を複数区画に分け、再発掘・記録・埋め戻しの工程で分析します。



## 施設

施設整備に関する主な事業  
1,960万円

- 在宅型総合福祉施設空調整備  
事業費：620万円
- 老人福祉センター集会室エアコン設置  
事業費：630万円
- 繁次郎番屋温水洗浄便座設置  
事業費：44万円
- 小学校遊具改修  
事業費：136万円
- 公共施設等長寿命化計画改訂  
事業費：253万円
- 江差小学校高圧ケーブル取替  
事業費：277万円

## 安全

防災情報伝達システム保守  
1,372万円

災害時などに緊急情報などを集約し、円滑かつ迅速に、携帯電話や戸別受信機などを通じて住民へ伝達するためのシステムを保守。



## 水道

上・下水道に関する主な事業  
※公営企業会計  
1億2,479万円

- 老朽化の更新や新しい水道管の整備  
⇒整備地区 柳崎地区・円山地区  
事業費：6,479万円
- 新しい下水道管の整備  
⇒整備地区 南が丘地区  
事業費：6,000万円

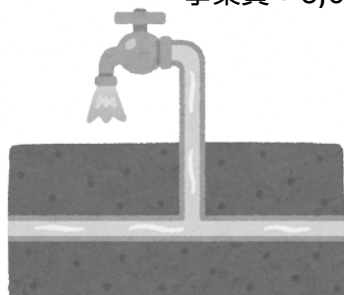

## 道路など

道路などに関する主な事業  
2億3,081万円

- 町道の新設など  
事業費：8,000万円
- 町内の老朽化している橋を長く使うため計画的に改修・整備及び点検など  
事業費：1億3,200万円
- 道路の照明など  
事業費：1,881万円

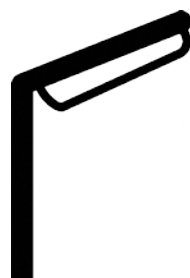

# 産業に関する取り組み

経済

新たな道の駅整備事業  
14億7,459万円

令和9年度のオープンを目指し、令和8年度から2か年で新しい道の駅を整備（建設事業費総額：約19億7300万円）。公募により事業者を決定しており、公設民営のDBO（Design-Build-Operate）方式により整備・運営を行います。（道の駅の情報については随時、広報でお知らせする予定です）



有害鳥獣

有害鳥獣被害対策  
1,157万円



ヒグマ・エゾシカの出没情報が増加していることから、農業被害や人的被害の未然防止のための対策を実施。

漁業

漁業に関する主な事業  
1,757万円

- 漁業経営基盤安定対策  
事業費：320万円  
○ひやま漁業協同組合正組合員及びこれらで構成される団体・共同経営体で町内に住所を有する者に対して漁船保険掛金の一部を補助
- 檜山ナマコ栽培漁業定着事業  
事業費：500万円  
○檜山管内全域を対象としたナマコ種苗放流によるナマコ増殖事業への負担金  
※関係6町連携事業
- ウニ栽培漁業推進  
事業費：565万円  
○江差磯廻り団体のウニ種苗購入費及びウニ移植に係る経費に対する補助  
※町内3から5か所へ放流予定
- ひやま地域ニシン復興対策  
事業費：306万円  
○檜山管内全域を対象としたニシン種苗放流によるニシン増殖事業への負担金  
※関係6町連携事業
- サケ海中飼育推進  
事業費：66万円  
○ひやま漁協のさけ稚魚海中飼育・放流経費の一部を補助



農業

農業に関する主な事業  
7,563万円

- 豊かな産地づくり総合支援事業  
事業費：800万円  
○アスパラなどを栽培するためのビニールハウスの整備費用を補助  
○ブロッコリーなどの苗の購入費用を補助  
○そのほか、土壌改良剤やメークインのマルチ栽培に用いる生分解性フィルム（土中で分解されるフィルム）の購入費用などを補助
- 農業競争力強化農地整備事業（基盤整備）  
事業費：6,450万円  
○水堀地区の用排水路の改修、ほ場の大区画化を行い、担い手が使いやすい農地へ整備
- スマート農業推進事業  
事業費：200万円  
○農業用ドローンやトラクターなどの自動操舵システムの購入費用を補助

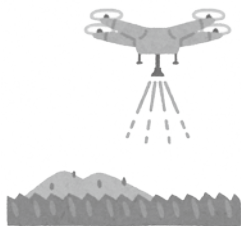

# 日本遺産を活かした地域おこし 地域おこし協力隊が着任しました！

このたび3月1日に地域おこし協力隊が着任しました。今回着任されたのは、札幌市出身の北川さん（27歳）。地域おこし協力隊は、都市地域から地方へ移住し、地域の問題解決や活性化のための活動に携わる取り組みで、北川さんはこれから、日本遺産の推進担当として、町内事業者と連携し、日本遺産を通じた観光誘客、来訪者の満足度向上、リピーターや新たな来訪者の獲得による地域活性化に向けた取り組みをしていく予定です。どうぞ温かく迎えていただき、ご協力をお願いします！

## これから取り組む予定の活動や目標は何ですか？

まずは、日本遺産推進員として、江差町の歴史や文化を理解し、その魅力を自身の言葉で発信できるようになることが当面の目標です。関連書籍による学習に加え、積極的に現地へ足を運ぶことで、生きた知識を身に着けたいと思います。また、様々な町民の方からお話を伺い、江差を深く学んでいきたいです。将来的には、これらを活かした日本遺産PRイベントの企画や開催にも挑戦していきたいと思っています。また、着任前から「江差追分踊り」や「江差追分」、三味線伴奏の習得にも励んでいます。未熟ではありますが、これからも研鑽を積み、伝統芸能の担い手としても地域に貢献できるよう精進していきたいと思っています。



### 【プロフィール】

氏名：北川 真帆（きたがわ まほ）  
年齢：27歳  
出身地：札幌市  
担当分野：日本遺産推進



## 令和8年度日本遺産継続審査の延期について

令和8年度に認定後9年目、2周目の審査が予定されていましたが、日本遺産審査・評価委員会より、今後の総括評価・継続審査をより一層充実したものとするため、年間の審査件数を20件程度とすることから、当町の継続審査が令和9年度に1年延期となりましたので、ご報告いたします。

詳しくはこちら



### 【お問い合わせ先】

江差町観光まちづくり協議会  
(追分観光課観光係) (☎5216716)



## 日本で最も美しい村連合10年目審査について

平成27年から当町が加盟している「日本で最も美しい村」連合では加盟して10年を迎え、昨年11月6日と7日の2日間で審査委員2名による現地審査が実施され、連合が定める審査基準では、評価ポイントのほか改善ポイントでも今後の伸びしろを高く評価いただき、審査に通過となりましたので、ご報告いたします。

### ー 評価ポイントー

- ・ 観光面は街並み鑑賞型から「体験・滞在型」への進化。
- ・ 道の駅を「防災・産直・観光ハブ」として具体化。
- ・ ゼロカーボンシティの実践。
- ・ DXによる持続可能な公共交通網の構築。(江差マース) など

### ー 改善ポイントー

- ・ 伝統文化の「継承」と「革新」の両立。(主に江差追分)
- ・ 新道の駅といにしえ街道を繋ぐ回遊と消費を最大化するための設計。
- ・ 「グローバル基準」での価値の再認識と発信。(歴史文化) など

【お問い合わせ先】 追分観光課観光係 (☎5216716)

# 町長の主な動静

〔2月16日～3月15日まで〕

## 2月

- 17日 北海道道路整備促進協会第1回委員会（札幌市）
- 19日 北海道観光地所在町村協議会役員会（札幌市）
- 20日 第1回臨時会／議会全員協議会
- 24日 法テラス20周年記念式典（東京）
- 25日 檜山管内選挙管理委員会研修会
- 26日 追分セミナー開講式／総合教育会議
- 27日 南部松山衛生処理組合入札／歴まち商店街協同組合定時総会

## 3月

- 1日 江差三下り会総会
- 2日 江差三下り発表大会
- 3日 江差高等看護学院卒業式／江差町再生可能エネルギー検討協議会／北洋江差はまなすクラブ懇親会
- 4日 江差町自殺対策計画策定意見交換会
- 5日 追分セミナー開講式
- 6日 檜山広域行政組合江差消防署新車お披露目式／総務課・財政課入札
- 10日 第1回定例会
- 11日 江差追分会江差地区運営協議会総会
- 12日 江差高校・弘前大学高大連携協定報告会
- 13日 江差高校・弘前大学高大連携協定報告会

## ■入札結果のお知らせ（3月15日まで）

入札日	工事名（委託業務名）	予定価格（税込）	落札業者	契約金額（税込）	落札率（%）
2.25	令和6年度（繰越）普通河川豊部内川河床低下防止工事	30,283,000 円	㈱田畑建設	29,590,000 円	97.7%
3.6	江差町在宅型総合福祉施設まるやま及び生きがい交流センター清掃委託業務	3,833,500 円	㈱太陽クリーニングドライセンター	3,740,000 円	97.6%
3.6	令和8年度一般介護予防事業委託業務	4,462,000 円	江差町社会福祉協議会	4,462,000 円	100.0%
3.6	令和8年度一般介護予防事業（がっつり運動教室）委託業務	1,146,000 円	社会福祉法人雄心会	1,146,000 円	100.0%
3.6	令和8年度江差町成年後見支援センター運営委託業務	3,588,000 円	江差町社会福祉協議会	3,588,000 円	100.0%
3.6	Jアラート受信機更新及びアンテナ分離工事	6,600,000 円	株式会社NTT データ北海道	6,490,000 円	98.3%

※予定価格の事後公表は、予定価格が250万円を超える工事と、設計・測量などの委託業務で、予定価格が100万円を超えるもののみ公表しています

## 友好都市 珠洲市 馬縹町団地復興公営住宅建設工事安全祈願祭及び起工式

復興公営住宅の建設工事安全祈願祭及び起工式が馬縹町の建設予定地で行われました。

はじめに安全祈願祭があり、葛原宮司が祝詞を奏上し、関係者らは、復興公営住宅の完成を祈願しました。地鎮の儀では泉谷市長らが鍬入れを行いました。

（仮称）馬縹町団地は、木造平屋建てが10戸で、敷地面積が3,122平方メートル、建設面積は756平方メートルとなっています。

安全祈願祭に引き続き、起工式が挙行され、泉谷市長は「珠洲市として初めてとなる、復興公営住宅の起工式をようやく迎えることができました。馬縹町の皆さんの復興への想いにお応えすることができて、本当に良かったと思いますし、本日の起工式は、珠洲市の復興への第一歩となります。より魅力ある最先端の復興に向けて、市民の皆さんと共に、目に見える形で取り組みを進め、珠洲市の未来に希望を創ってまいります。」と式辞を述べました。



# まちの出来事

2月7日～3月8日

## 冬の江差 街中がお雛さまで鮮やかに 江差・北前のひな語り開催

2月7日から1か月間にわたって、いにしえ街道沿いの民家や公共施設等に全国から譲り受けた、ひな人形で彩る「江差・北前のひな語り(江差・北前ひな語り実行委員会主催)」が開催されました。

今回で13回目を迎えた冬の江差の風物詩。

特に、壱番蔵の交流ホールには20セット以上の、色鮮やかなひな人形が天井高くまで展示されており、その色鮮やかなお雛さまに見物客も魅了。

たば風で寒さが一層厳しい江差の2月を多くのお雛さまが町民や訪れた観光客を温かく出迎えていました。



壱番蔵に展示されたひな人形

特集

まちからのお知らせ

まなびたい  
図書館へ行く

まちからの報告

まちの出来事

法テラス江差通信  
道立江差病院

## 善意で 柳崎町海岸を きれいに

2月16日から3月4日にわたり、亀田工業(株)様、北清えさし(株)様に地域貢献の一環として、柳崎町海岸に漂着した流木の回収処分を行っていただきました。

町内の環境美化活動にご尽力いただき、誠にありがとうございます。



【お問い合わせ先】  
産業振興課水産係

(☎5216729)

## 北海道社会貢献賞 受賞

2月20日の臨時会開会前に室井正行さん、同日、田畑明さんに北海道社会貢献賞受賞の伝達が行われました。

**室井正行さん(江差町議会議員)**

室井さんは、8期30年の永きにわたり在職し、副議長、常任委員長等を歴任、町の発展に尽力されております。

**田畑 明さん(元副町長)**

田畑さんは、昭和52年から奉職、副町長等を歴任し地方自治の発展に大きく寄与されました。ご受賞おめでとうございます。



(田畑 明氏)

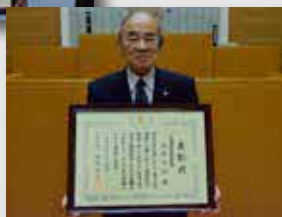

(室井正行氏)

【お問い合わせ先】  
総務課総務係

(☎5216711)

## 江差消防署からのお知らせ

江差消防署の大型タンク車が緊急消防援助隊設備整備補助金を活用し、災害対応特殊水槽付消防ポンプ車として更新されました。それに伴い、3月6日にお披露目式が行われました。平成5年から33年使用しておりマニュアルトランスミッションからオートマトランスミッションへ変更となり、運転する隊員の負担軽減や走行性能が向上されました。

また、火災時に内部進入する隊員の安全を守るものなど新たに多くの資機材を積載しております。3月中旬より運用開始しております。



お披露目式の様子

## 外来診療体制 4月の診療予定です

総合診療科	午前	月から金曜日 (午前11時までの受付)
整形外科	午前	月・火・金曜日
	午後	水・金曜日 (午前・午後診療いずれも完全予約制)
循環器内科	午前	月から金曜日 (初診は月・火・木・金曜日。水曜日の再診は予約のみ)
	午後	月・木・金曜日 (初診は月・金曜日。木曜日の再診は予約のみ)
消化器内科	午前	3日(金)・22日(水) (午前11時までの受付)
	午後	全て完全予約制 3日(金)・22日(水)・23日(木)
呼吸器内科	午前	金曜日 (午前11時までの受付)
	午後	木曜日
神経内科	午前	10日(金)・24日(金)
総合診療(外科)	午前	火から木曜日
外科専門外来	午前	13日(月) (午前11時までの受付)
小児科	午前	月から金曜日
	午後	火と木曜日 (午後3時から午後4時の受付)
泌尿器科	午前	月から金曜日
	午後	月曜日
精神科	午前	月から金曜日 (初診は完全予約制)
	午後	月・火・水曜日 (完全予約制)
産婦人科	午前	20日(月)・21日(火)・28日(火) (午前11時までの受付)
	午後	20日(月)・27日(月)
耳鼻咽喉科	午前	1日(水)・8日(水)・9日(木)・14日(火)・15日(水)・23日(木)・28日(火) (午前11時までの受付)
	午後	8日(水)・22日(水)
眼科	午前	9日(木)・23日(木) (予約以外の初診受付11時まで)
	午後	1日(水)・15日(水)・22日(水)
		コンタクトレンズを希望する患者様へ 当院で以前調整した患者様のみ対応いたします。 眼鏡の処方、午後の診療受付になります。
皮膚科	午前	火曜日

## 肩関節周囲炎 ～生活の工夫その2～ 荷物を持つのは、避けましょう



肩にかけるカバンを使ったり、買い物はカートを利用しましょう。

### 車を運転する時は

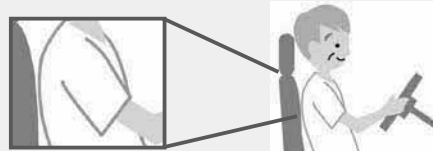

長時間の運転は控え、シートは前にして脇が開き過ぎないようにしましょう。

### 座っている時は



座っているときはひじ掛けを利用して、タオルなどで高さを調整しましょう。

※日本理学療法士協会：理学療法ハンドブックより

理学療法士 田口 明

※診療日は予定であり変更になる場合もあります。  
事前に病院にご確認の上、受診してください。

午前・・・8時00分から11時30分  
(初診の方は、9時00分から)

### ※診療受付時間

午後・・・1時00分から2時30分  
予約受付時間 (定期患者のみ)  
午後・・・1時00分から4時00分

### ★★★看護職員等 募集のお知らせ!!!★★★

正職員(看護師・臨床工学技士)、会計年度任用職員(看護師、准看護師、臨床工学技士)を募集しています。各種手当、有給休暇、その他休暇制度あり。勤務時間(例:1日4時間で週3日など)も相談可能です。ご連絡お待ちしております♪  
連絡先:52-0036 総務課総務係

## 法テラス江差通信

### ～退任のご挨拶～(第193号)

私が法テラス江差法律事務所に赴任したのは、令和6年4月1日でした。ちょうど2年になります令和8年3月31日をもって、私は法テラス江差法律事務所を退任することになりました。

北海道での生活は檜山が初めてでしたので、赴任した始めの頃はこれからのようなことがあるのか緊張しておりました。

2年間を通して、私は北海道の自然の厳しさやその美しさに圧倒されることが多々ありました。

また、私は檜山にて様々な食べ物やお酒に巡り合うことができ、大変充実した2年間となりました。

さらに、檜山では多くの人と交流をすることができました。そこでの交流を通して、得難い経験を数多くすることができたと思います。ここで得た経験を軸にさらに飛躍できるようにしたいです。

私はこの2年間で、赴任した頃よりも大きく成長することができたように感じます。これからもさらに精進していきたいと思っております。

私が退任した後の4月1日以降は、愛知県にあります法テラス三河法律事務所より佐藤広弁護士が着任します。

2年間、本当にありがとうございました。これからも法テラス江差法律事務所をよろしく願っています。

ご相談のご予約は050-33383-5563までお願いします。

(法テラス江差 弁護士 樋口 直久)

2026年 APR

# 4月のカレンダー

令和8年3月26日時点



日 SUN	月 MON	火 TUE	水 WED	木 THU	金 FRI	土 SAT
3/29	3/30	3/31	<b>1</b> ㊦親子あそび広場 午前9時30分～ ㊧水堀オレンジカフェ 午後1時～	<b>2</b> ㊨キッズランド 午前10時～	<b>3</b> ㊩春の全国交通安全 運動・一斉街頭啓発 午後4時～	<b>4</b>
<b>5</b>	<b>6</b>	<b>7</b> ㊰健康体操サークル 午後1時30分～	<b>8</b> ㊦親子あそび広場 午前9時30分～	<b>9</b> ㊨キッズランド 午前10時～ ㊪運転免許更新新時講習 優良:午後1時～ 違反・初回合同: 午後2時15分～	<b>10</b>	<b>11</b> ㊫絵本読み聞 かせ会 午前10時30分～
<b>12</b>	<b>13</b>	<b>14</b> ㊰健康体操サークル 午後1時30分～	<b>15</b> ㊦親子あそび広場 午前9時30分～ ㊬主任ケアマネ会 午後1時～	<b>16</b> ㊨キッズランド 午前10時～ ㊭ケアカフェ 午後6時30分～	<b>17</b> ㊮歯科健診 午後1時10分～	<b>18</b>
<b>19</b> ㊯クリーンアップ作戦 午前8時30分～	<b>20</b>	<b>21</b> ㊰健康体操サークル 午後1時30分～ ㊱新地オレンジカフェ 午後1時30分～	<b>22</b> ㊦親子あそび広場 午前9時30分～ ㊲5歳児相談 午後2時～ ㊳第1回地域支え 合い協議体 午後2時～	<b>23</b> ㊨キッズランド 午前10時～ ㊪運転免許更新新時講習 優良:午後1時～ 一般:午後2時～	<b>24</b>	<b>25</b>
<b>26</b>	<b>27</b>	<b>28</b> ㊰健康体操サークル 午後1時30分～	<b>29</b> 昭和の日	<b>30</b> ㊨キッズランド 午前10時～ ㊴特定健診結果説明会 午前8時30分～	<b>31</b>	5/1

会場 略称	㊵ エコー	㊶ 江差町役場	㊷ 水堀コミュニティセンター
	㊸ 図書館	㊹ 保健センター	㊺ 子育て支援センター
	㊻ 町内一円	㊼ かもめ保育園	㊽ 生きがい交流センター

### 平日の夜間当番医(午後5時以降)

曜日	当番医	電話番号
月	道立江差病院	52-0036
火		
水		
木		
金		

### 土曜、日曜、及び休日の当番医

日(曜日)	病院名	時間	電話番号
4/4(土)	勤医協江差診療所	9時～17時	52-1366
5(日)	乙部町国保病院		62-2331
11(土)	上ノ国診療所		55-2017
12(日)	道立江差病院		52-0036
18(土)	厚沢部町国保病院		64-3036
19(日)	勤医協江差診療所		52-1366
25(土)	乙部町国保病院		62-2331
26(日)	道立江差病院		52-0036
29(水)	厚沢部町国保病院		64-3036

毎月24日

**心しん**の日