



**今月の表紙**

**「おおきくなって帰ってきてね!!」**

**町立保育園児がニシン稚魚放流を体験**

**今月の主な内容**

・まちからのお知らせ (江差町長選挙・江差町議会議員補欠選挙 2P~3P)

# 7月12日(日)は

## 江差町長選挙

## 江差町議会議員補欠選挙の投票日です

**投票時間は午後6時まで**

**当日投票できない方は期日前投票ができます**

江差町長選挙及び江差町議会議員補欠選挙が7月7日告示、7月12日投票で行われます。

これからの江差町が進むべき方向を決めるための最も身近で大切な選挙です。

候補者の意見に耳を傾け、確かな一票を投じてください。

投票日に仕事など用事がある方は期日前投票や不在者投票を利用し、棄権することのないようにしましょう。



### 投票の種類

◇江差町長選挙

◇江差町議会議員補欠選挙

### 選挙の日程

◇投票

7月12日(日)

午前7時から午後6時

◇開票

7月12日(日)

午後8時から

江差町保健センター

### 投票入場券の送付

投票入場券は各世帯ごとに7月8日までにお手元に届くよう送付しております。

投票の際には(期日前投票を含みます)ご自分の入場券を切り取り、ご持参ください。

なお、入場券を万一紛失しても投票することができませんが、届かない場合は、お手数でも選挙人名簿に登録されているか町選挙管理委員会にお問い合わせください。

### 期日前投票をご利用下さい

投票日当日に次のような理由で投票所に行けない方は、期日前投票を活用しましょう。

○仕事、地域の行事の役員、本人または親戚の冠婚葬祭等

○何らかの用事または事故等のため、自分の投票区域外へ外出、旅行するとき

### ◇投票期間・時間

7月8日から7月11日

午前8時30分から午後8時

江差町役場住民ギャラリー

期間中、土曜日と同じ時間で投票ができます。

### 町内で転居した方は

6月27日から7月11日までの間に江差町内で転居した方は、転居前の旧住所での投票となりますので、投票できる投票所については、投票入場券をご確認ください。

なお、町外へ転出した場合は、投票ができません。

## 不在者投票ができます

指定された病院等（道立江差病院、佐々木病院、老人保健施設カタセールえさし、特別養護老人ホームえさし荘、養護老人ホームひのき）に入院・入所されている場合、病院長等に申し出て、施設内で投票できる不在者投票をご利用ください。

また、選挙期間中、他の市町村に滞在していると見込まれる人は、滞在先の選挙管理委員会ですべて不在者投票をすることができます。ただし、手続きは江差町選挙管理委員会と郵便等により行いますので、あらかじめ手続が必要となりますので、お早めにお願います。

## 郵便投票制度のご活用を

身体障害者手帳または戦傷病者手帳をお持ちの方で、障がいの程度が一定の基準を満たしている方や、介護保険の要介護5の認定を受けている方は、自宅で郵便による投票ができる制度があります。詳しくは下記表をご確認ください。

投票用紙の請求期限は7月8日（水）までとなりますので、早めにご手続をしてくださいます。

	障がい名（要介護状態区分）	障がいの程度
身体障がい者手帳の交付を受けている方	両下肢、体幹、移動機能	1級・2級
	心臓、じん臓、呼吸器、ぼうこう、直腸、小腸	1級・3級
	免疫、肝臓	1級から3級
戦傷病者手帳の交付を受けている方	両下肢、体幹	特定項症から第2項症まで
	心臓、じん臓、呼吸器、ぼうこう、直腸、小腸、肝臓	特定項症から第3項症まで
介護保険の被保険者証の交付を受けている方	要介護状態区分が要介護5	

※投票所や期日前投票所までの移動に介助が必要な方は、介護サービスにおける外出介助を利用できる場合がありますので、必ず事前に担当ケアマネジャーにご相談ください

## 《投票所と投票区域》

投票区	投票所	区域	投票時間
第1	朝日児童館	鯉川町、朝日町、小黒部町、中網町	午前7時から 午後6時
第2	コミュニティセンター水堀会館	柳崎町、水堀町、五厘沢町、越前町	
第3	田沢憩いの家	伏木戸町、田沢町、尾山町、泊町、大潤町	
第4	江差町役場（住民ギャラリー）	新栄町、愛宕町、豊川町、東山、桧岱、中歌町、姥神町、鷗島	
第5	対鷗館	津花町、上野町、橋本町、本町、新地町	
第6	江差町文化会館（小ホール）	茂尻町、緑丘、海岸町、円山（一部を除く）、陣屋町（一部を除く）	
第7	五勝手生活館	南浜町、柏町、砂川	
第8	南が丘ふれあいセンター	南が丘、萩ノ岱、陣屋町の一部、円山の一部	
第9	椴川担い手センター	椴川町	

## 《開票所》

開票は、即日開票で午後8時から江差町保健センター（役場内）で行います。

開票参観人は、先着20人まで受付します。

開票状況については、役場前に速報掲示板を設置します。

【お問い合わせ先】 江差町選挙管理委員会 ☎ 52-6728

# 函館空港から檜山3町直通【かもめ号】運行します！

函館空港と檜山3町（江差町・上ノ国町・厚沢部町）を結ぶ乗合タクシー【かもめ号】が運行します！  
ご自身の旅行やお出かけ、ご家族の帰省など、色々な用途で是非、ご利用ください！

## 運行日

7月3日(金)から9月28日(月)

※事前予約のない便は運行しません

※運行は金・土・日・月及びお盆(8/11から8/13)・

シルバーウィーク(9/22から9/24)のみとなります

## 運賃

一律 5,000円/名

## 予約方法

乗車希望日5日前までにお電話またはホームページから予約

【予約先電話番号】函館タクシー(株)

0138-51-0168

※ホームページは  
こちら⇒



## 運行便

①函館空港 発 ※3町内の運行経路上であれば自由に降車可能です。

	函館空港	うずら温泉	道の駅 あっさぶ	北海道立 江差病院	壱番蔵	エコー	上ノ国 天の川プラザ
1便	9:30	10:30	10:45	10:55	11:05	11:10	11:20
3便	13:30	14:30	14:45	14:55	15:05	15:10	15:20



②函館空港 着 ※新函館北斗駅は降車専用です。

	上ノ国 天の川プラザ	エコー	壱番蔵	北海道立 江差病院	道の駅 あっさぶ	うずら温泉	新函館 北斗駅	函館空港
2便	10:20	10:30	10:35	10:45	10:55	11:10	11:50	12:15
4便	17:05	17:15	17:20	17:30	17:40	17:55	18:35	19:00

【事業に関するお問い合わせ先】まちづくり推進課 ☎0139-52-6712  
【かもめ号予約先】函館タクシー(株) ☎0138-51-0168

# 交通安全情報

夏 -7月13日(月)から22日(水)-  
夏の交通安全運動

7月13日(月)は  
「飲酒運転根絶の日」



## 飲酒運転の根絶

- 北海道内では約10年前に砂川市や小樽市で死傷者数名を出す痛ましい事故が飲酒運転により引き起こされました。
- 江差町内でも昨年3件の飲酒運転の検挙がありました。
- 飲酒運転をすると、判断力の低下により、重大な事故を起こす可能性が高まるため、絶対に飲酒運転はしないようにしましょう！
- 二日酔い運転や車両・酒類の提供も法律で禁止されています。
- 違反した場合は、最大5年以下の拘禁刑または、最大100万円以下の罰金が科せられます。



飲酒運転を発見したら…  
**警察に通報**

「今まさに、飲酒運転をしそう、している！」  
という情報は、110番通報または警察署へ  
連絡をお願いします。



警察庁HP

警察庁のHPでは、飲酒運転の危険性や飲酒運転の根絶に向けた取り組みなどを紹介しています。右のQRコードからHPへアクセスしてください！

「飲酒運転をしない、させない、許さない、そして見逃さない」という意識を町民一人ひとりが強く持ち、飲酒運転ゼロを実現しましょう！

※QRコードは  
(株)デンソー  
ウェアップの登録  
商標です。

## 「持続可能な商店街づくり事業」を活用しませんか？

～「スマイル商店街事業・商店街コミュニティ活動交付金」、「スマイル商店街事業・商店街コミュニティ活動の場づくり助成金」、「ウェルカム商店街事業」の3つの制度を設けています～



商店街におけるコミュニティ活動の支援や飲食店の利用促進に向けた各種キャンペーンの支援、地域の活性化に取り組む人材や組織の育成を図るため令和3年度より始まった交付金・助成金制度をご紹介します。

制度の詳細については、下記【お問い合わせ先】までご連絡ください。

### 1. スマイル商店街事業・商店街コミュニティ活動交付金

商店街地域において、地域住民等が集うことにより商店街の利用を促進する効果が期待されるコミュニティ活動を行う団体が3か月以上の活動をした場合に交付金を交付する事業。

- 事業対象となる商店街の地域（エリア）
  - ・愛宕町商店街エリア・歴まち商店街エリア・法華寺通り商店街エリア・中央商店街エリア
- 活動交付金の額 5万円から15万円（商店街の地域や活動内容に応じて交付金の額が変動）

### 2. スマイル商店街事業・商店街コミュニティ活動の場づくり助成金

商店街組織等の活動団体が、空き店舗等の遊休施設を活用して新たにコミュニティ活動を始めるための店舗改修や施設借上（3か月以上6か月未満）などの経費に対し助成金を交付する事業。

- 事業対象となる商店街の地域（エリア）
  - ・愛宕町商店街エリア・歴まち商店街エリア・法華寺通り商店街エリア・中央商店街エリア
- 助成金の限度額 10万円から50万円（商店街の地域や事業内容に応じて助成金の限度額が変動）

### 3. ウェルカム商店街事業助成金

地域の創意工夫による各種の販売促進のキャンペーンを通じて、生活を支える街として商店街の利用促進を図る事業。

- 助成対象事業 及び 団体
  - (ア) 愛宕町商店街や法華寺通り商店街、またそれらを含むエリアにおける販売促進キャンペーン等の事業に対して助成金を交付する事業。
  - (イ) 町内の飲食店が連携し創意工夫により実施するキャンペーン等（5以上の飲食事業の参加）の事業に対し、5以上の飲食事業者で構成する団体または江差商工会。
  - (ウ) (ア)、(イ)に掲げるもののほか、同一地域または同一業種の複数の店舗が連携し創意工夫により実施するキャンペーン等（3以上の小規模事業者が参加）の事業に対し、3以上の小規模事業者で構成する団体または江差商工会。
- 助成限度額（1キャンペーンにつき、下記の①・②のいずれか少ない方の額）
  - ① (10,000円 から 15,000円) × キャンペーン参加店舗数 + 50,000円
  - ② 250,000円

【お問い合わせ先】産業振興課商工係（☎52-6729）

# 国民健康保険税の改正について

国民健康保険税について、北海道が令和12年度から全道統一保険料（税）率を目指していることから、江差町としては税率が急激に上がらないよう段階的に見直しを行っております。  
つきましては、令和8年度の税率等を改正しましたので、お知らせいたします。  
なお、国民健康保険税の納税通知書は、7月中旬頃に郵送となります。

## ～ 主な改正内容 ～

- ①子ども・子育て支援金制度の創設
- ②税率・賦課限度額の改正（表1）
- ③地方税法施行令改正による軽減判定所得基準額（表2）
- ④未就学児の均等割軽減額（表3）

### ①子ども・子育て支援金制度の創設

子ども・子育て支援金制度とは、国が少子化対策（児童手当の拡充等）の財源として、令和8年度より医療保険（社会保険や国民健康保険等）に加入する全ての人から医療保険料と併せて徴収する支援金制度となります。

子ども・子育て支援金における賦課方式は、所得割、均等割、18歳以上均等割、平等割で、0歳から18歳（18歳の最初の3月31日）までは均等割額が免除となります。

※子ども・子育て支援金の税率は、北海道の統一保険料（税）となります

※詳細については、納税通知書同封のパンフレットをご参照ください

### ②税率・賦課限度額の改正（表1）

【改正前】 令和7年度 国民健康保険税率

	所得割	均等割	平等割	賦課限度額
医療分	8.00%	25,800円	25,700円	66万円
後期高齢者支援金分	2.46%	8,700円	8,400円	26万円
介護納付金分	1.97%	8,600円	6,800円	17万円
子ども子育て支援金分	-	-	-	-
合計	12.43%	43,100円	40,900円	109万円

【改正後】 令和8年度 国民健康保険税率

	所得割	均等割	18歳以上均等割	平等割	賦課限度額
医療分	8.11%	25,900円	-	26,300円	67万円
後期高齢者支援金分	2.77%	8,900円	-	9,000円	26万円
介護納付金分	1.98%	8,600円	-	6,800円	17万円
子ども子育て支援金分	0.29%	1,000円	100円	1,000円	3万円
合計	13.15%	44,400円	100円	43,100円	113万円

#### 【賦課方式について】

- 所得割：前年の世帯の所得に応じて計算
- 均等割：加入者1人あたりの税額
- 18歳以上均等割：18歳以上の加入者1人あたりの税額
- 平等割：加入世帯1世帯あたりの税額

#### 【賦課限度額について】

※賦課限度額とは、一世帯に課税される年税額の上限額です

③地方税法施行令改正による軽減判定所得基準額(表2)

	現行(令和7年度)	改正後(令和8年度)
2割軽減	基準額43万円+(56万円×被保険者数)+10万円×(給与所得者等の人数-1)以下	基準額43万円+(57万円×被保険者数)+10万円×(給与所得者等の人数-1)以下
5割軽減	基準額43万円+(30.5万円×被保険者数)+10万円×(給与所得者等の人数-1)以下	基準額43万円+(31万円×被保険者数)+10万円×(給与所得者等の人数-1)以下
7割軽減	基準額43万円+10万円×(給与所得者等の人数-1)以下	

※世帯全員の所得合計額が(表2)の金額以下であれば、均等割・平等割が軽減されます

④未就学児の均等割軽減額(表3)

世帯所得による軽減割合		令和7年度(A)	令和8年度(B)	比較(B-A)
基礎課税額 (医療分)	軽減がない世帯	12,900円	12,950円	50円
	2割軽減世帯	10,320円	10,360円	40円
	5割軽減世帯	6,450円	6,475円	25円
	7割軽減世帯	3,870円	3,885円	15円
後期高齢者 支援金分	軽減がない世帯	4,350円	4,450円	100円
	2割軽減世帯	3,480円	3,560円	80円
	5割軽減世帯	2,175円	2,225円	50円
	7割軽減世帯	1,305円	1,335円	30円
子ども子育て 支援金分	軽減がない世帯	0円	500円	500円
	2割軽減世帯	0円	400円	400円
	5割軽減世帯	0円	250円	250円
	7割軽減世帯	0円	150円	150円

【お問い合わせ先】

- 資格取得・喪失などに関すること 健康推進課 国保医療係 (☎52-6725)
- 税金(賦課・徴収)に関すること 税務課 課税係・納税係 (☎52-6723)

# 健診受診者へEZOポイントプレゼント

町では、地域活動の活性化や住民の健康意識向上を図る事業等への参加者に対し、EZOポイントを付与する「江差町地域づくりポイント制度」を実施しています。健診もポイントの対象となります。江差町民の健康寿命を延ばすためには、皆さんが個々に健康を意識することが非常に重要です。「毎年健診を受ける」「がん検診もあわせて受ける」「結果の説明を受ける」といったそれぞれの段階でEZOポイントをプレゼントいたします。

今年度より、特定健診・一般健診を2年連続受診した方は  
**500ポイントにポイントアップ!**



対象	ポイント	受診方法
特定健診・一般健診を受診された方のうち 前年度受診していない方(A) 2年連続受診された方(B)	100P 500P	集団健診、個別健診、国保人間ドック、脳ドック
(A)(B)の結果説明会に参加された方	100P	
がん検診を受診された方	100P	集団検診、個別検診、国保人間ドック

ポイント付与の流れについては、各種健診の申し込み時または、健診受診時にご案内いたします。

【お問い合わせ先】健康推進課健康推進係(☎52-6718)

函館市を含む医療機関の中から選べます！

# 病院で受ける乳がん・子宮がん検診

女性の心身は生涯にわたって女性ホルモンの影響を受けており、ライフステージごとにかかりやすい病気、出現しやすい症状などがあります。今と将来を見据えた病気の予防、健康づくりに取り組みましょう。

## 乳がん検診

今年度40歳以上の女性  
(前年度受診していない方)

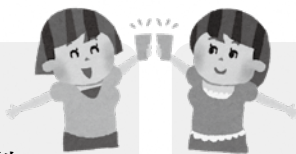

## 子宮がん検診

今年度20歳以上の女性

実施期間 令和9年**3月31日**(水)まで  
申し込み 役場 健康推進課 52-6718

お申込みいただいた方に受診できる医療機関の一覧と受診券をお送りします。

### 料金 乳がん・子宮がん検診共通

国保加入者	無料
後期高齢者医療制度加入者	750円
その他の保険加入者	1,500円

＼まだ、間に合う！／

## 巡回人間ドック（特定健診・がん検診）受診者募集中

実施日	会場	受付時間				
		7時	8時	9時	10時	11時
7月30日(木)	南が丘ふれあいセンター	×	×	×	×	△
7月31日(金)	保健センター(役場内)	×	×	×	○	○
8月1日(土)	保健センター(役場内)	×	×	×	△	△

○…余裕あり、△…残りわずか、×…定員いっぱい

### 【検査項目】

健診項目	①特定健診 一般健診	②胃がん 検診	③肺がん 検診	④大腸がん 検診	⑤前立腺がん 検診	⑥肝炎ウイルス 検査
料金	無料	1,000円	400円	600円	2,310円	500円

※国保の方は、すべての項目が**無料** ※後期高齢者の方は、②から④の項目が**半額**になります

【申し込み・お問い合わせ先】健康推進課健康推進係(☎52-6718)

# 国民健康保険 ・ 後期高齢者医療 の新しい資格確認書等は7月にお送りします！

現在お使いの資格確認書等の有効期限は令和8年7月31日までです。

**令和8年8月1日からご使用いただける新しい資格確認書等を、7月中旬から7月末までにお手元へ届くよう発送します。**8月以降に医療機関へ受診する際は、今回送付する資格確認書またはマイナ保険証をお使いください。

- 84歳以下かつマイナ保険証の方へは資格情報のお知らせ（A4サイズの通知文）を送ります。ただし現在お持ちの資格情報のお知らせの有効期限が空欄の場合、変わらずお使いいただけますので原則送付しません。
- 85歳以上の方およびマイナ保険証をお持ちでない方へは資格確認書を送付します。
- 新しい資格確認書等の有効期間は、令和8年8月1日から令和9年7月31日です。
  - ※“70から74歳まで”の方は、一部負担金の割合（2割または3割）が記載されます
  - ※“有効期間中に70歳または75歳に到達”の方は、有効期限が異なる場合があります
  - ※マイナ保険証をお持ちの方は変わらずご使用いただけますので、引き続きご利用ください
- マイナ保険証をお持ちでない国民健康保険の方で、入院など高額な医療負担となるため「限度額適用・標準負担額減額認定証」または「限度額適用認定証」が必要な方、前年から継続となる方は健康推進課国保医療係で手続きが必要です。

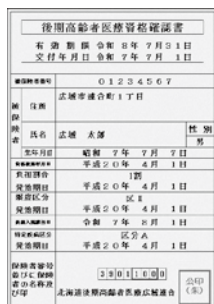

後期高齢者医療資格確認書

古い資格確認書等は、細断して破棄してけれ！

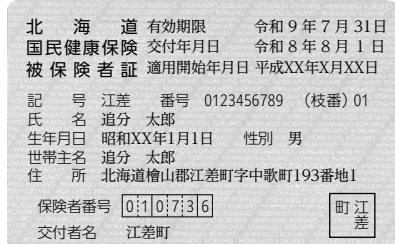

国民健康保険資格確認書

【見本】



## 重度・ひとり親・子ども医療

7月に新しい受給者証をお送りします！

- ◆現在お持ちの「重度心身障害者医療費助成受給者証」「ひとり親家庭等医療費受給者証」「子ども医療費受給者証」が7月末で有効期限を迎えます。前年の所得などを確認し8月以降も助成の対象となる方には、新しい受給者証を7月末までに郵送します。
- ◆原則、更新のお手続きは不要ですが、主たる生計維持者（保護者など）が江差町以外で住民登録をしている場合は、受給者証の更新に必要な地方税関係情報が確認できないため自動更新されません。対象の方へは6月下旬までに更新申請書をお送りしていますので、主たる生計維持者の令和8年度所得課税証明書をご用意の上、更新の手続きを行ってください。

【注意事項】

- ・学校管理下（登下校中や部活含む）でのケガは、学校で加入している「日本スポーツ振興センター」の災害共済給付制度の対象となりますので、医療費受給者証は使わずに医療費は病院等でお支払いの上、学校の担当者へ給付申請を行ってください。
- ・健康保険や障害者手帳の内容に変更があった場合は、必ず変更申請のお手続きをお願いします。

【お問い合わせ先】健康推進課国保医療係（☎52-6725）

# かもめ島海水浴場(前浜・えびす浜)開設のお知らせ

開設期間：7月18日(土)から8月16日(日)午前10時から午後4時

令和8年7月18日(土)より海水浴場を開設します。

遊泳可能な時は「白旗」、遊泳禁止の時は「赤旗」を掲げますので、遊泳区域などを順守のうえ、監視員の指示に従いご利用くださいますよう、ご理解とご協力をお願いします。

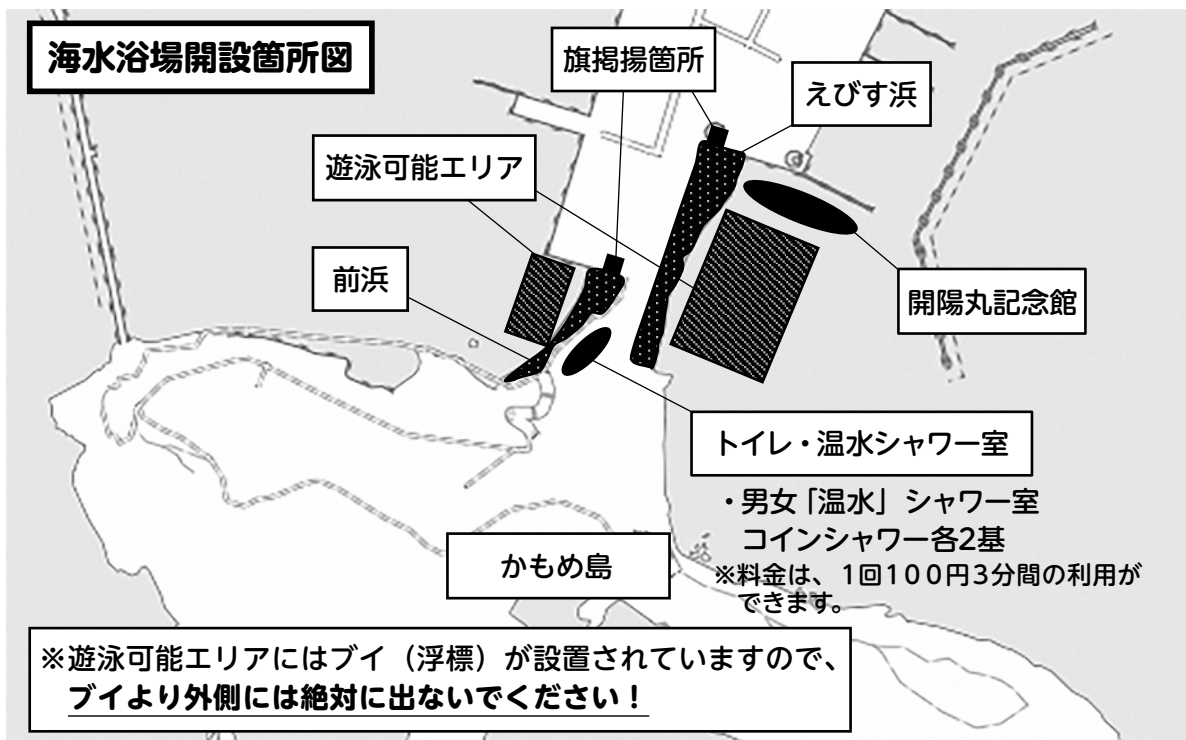

## ※安全にご利用いただくためのお願い※

- ・発熱や風邪の症状など、体調不良の方のご来場はご遠慮ください。
- ・遊泳区域外での水浴び、遊泳はしないでください。
- ・単独での遊泳等はお控えください。
- ・幼児、児童には必ず保護者又は引率者が同伴してください。
- ・遊泳区域内にはモーターボート、水上バイク等を持ち入れないでください。
- ・花火や直火でのバーベキュー、焚火はしないでください。
- ・ゴミは必ず各自持ち帰りください。
- ・飲酒後の水浴び、遊泳はしないでください。
- ・モリなどほかの利用者に危害を及ぼす恐れのある器具を持ち込まないでください。
- ・キャンプ場はかもめ島上ですので、海水浴場でキャンプをしないでください。

【お問い合わせ先】 財政課住宅管財係 (☎52-6715)

※ お願い

近年、かもめ島自然公園内のトイレやシャワー室において、ドアや壁の破損等、心ない行為が多発しています。どれも意図的に行わなければ壊れない箇所が破壊されており、江差警察署へも相談していますが、万が一、見かけた場合は、すぐに「江差警察署」及び「財政課住宅管財係」まで通報ください。町内の公共施設をみなさまで大事に使用し、安心・安全を守りましょう。

施設損壊状況



# 産業振興課水産係からのお知らせ

## 守ろう! 前浜資源!!

ノリをはじめフノリ・ギンナンソウ(仏の耳)・コンブ・ワカメなどの海藻や、磯ダコ・ウニ・ナマコ・ホヤ、また、アワビ・ツブ・カキなどの貝類には、漁業法に基づく「漁業権」が設定されており、漁業者以外の方は採ることができません。

許可なく採捕した場合、採捕数量にかかわらず漁業権の侵害により罰せられます。

前浜の貴重な水産資源を守り育てるため、絶対に採らないでください。

### 【町内の連絡先】

江差警察署 (☎ 52-0110)

江差海上保安署 (☎ 52-5118)

令和2年から罰則が強化されています。

### (1) 特定水産動植物(アワビ・ナマコなど)の採捕の禁止

【対象行為】 許可、漁業権などに基づかずに特定水産動植物を採捕

【罰則】 3年以下の拘禁刑または3,000万円以下の罰金

### (2) 密漁品の流通

【対象行為】 密漁した特定水産動植物またはその製品を情を知って運搬、保管、取得、処分の媒介・あっせん

【罰則】 3年以下の拘禁刑または3,000万円以下の罰金

### (3) 無許可操業

【対象行為】 許可を受けずに許可対象となる漁業を営む

【罰則】 3年以下の拘禁刑または300万円以下の罰金

### (4) 漁業権侵害

【対象行為】 漁業権の対象となる水産動植物を権限なく採捕

【罰則】 100万円以下の罰金

ひやま漁業協同組合江差支所・江差警察署・江差海上保安署・檜山振興局・江差町

## 港湾施設への立ち入り制限について

港湾施設は原則、関係者以外立ち入り禁止の施設となっています。新北埠頭や南埠頭物揚げ場などバリケードやゲートで封鎖している施設につきましては、施設内への侵入はご遠慮ください。

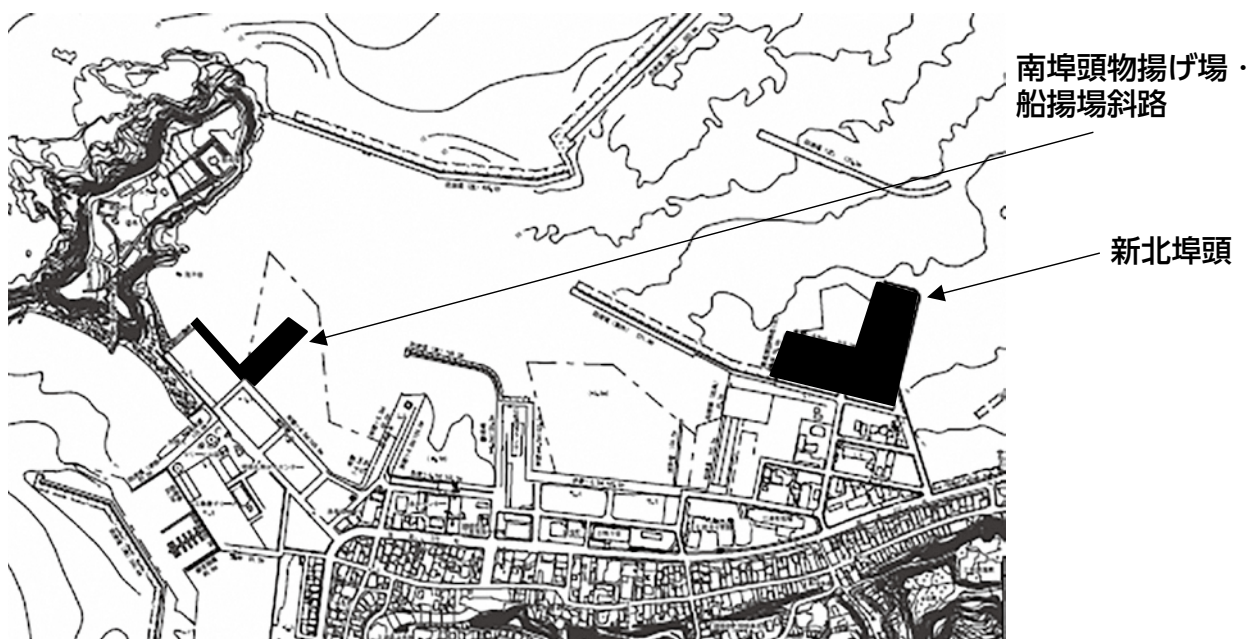

【お問い合わせ先】 江差港港湾管理者 産業振興課水産係 (☎52-6729)

## 民謡の王様「江差追分」を体感!!

江差追分が育まれてきた歴史や文化を「マチ」の財産として位置づけ、町内が一丸となって、江差追分の普及、保存伝承及び発信に努めることを目的として、平成29年1月「江差追分に町民みんなで親しもう条例」を制定しました。

町民の皆様にも少しでも身近に感じていただくため、次のとおり江差追分の体験や出演派遣を行っていますので、お気軽にお問い合わせください。

### 江差追分を気軽に体験・鑑賞しませんか!?

#### ■江差追分体験

町内会や企業、団体等で行う健康づくり、娯楽などのレクリエーションなど様々な用途の際に江差追分会の師匠が現地で唄い方を指導します。



- ・体験料 ★ 無料 ★
- ・指導者 江差追分会の師匠等  
(江差追分会事務局で選定)

#### ■江差追分出演派遣

町内会や企業、団体等が行う会合や懇親会などのアトラクションとして江差追分を披露します。



- ・出演料 3万円から  
※江差追分踊り付きも可
- ・出演者 江差追分会事務局で選定  
(希望があればお知らせください)

【お問い合わせ・申込先】 追分観光課江差追分係 (☎52-5555)

## 保育園や認定こども園に通園していない お子さんがあるご家庭に 利用できる制度やあそび場を紹介します!



#### こども誰でも通園制度

全てのこどもの育ちを応援することなどを目的とした新たな制度で、保育園や認定こども園に通っていない子どもを対象に、保護者の就労要件を問わず保育施設などを月一定時間まで利用できる制度です。

#### ☆対象者 (次の全ての要件に該当)

- ①江差町内に住民票があること
- ②利用日時時点で0歳6か月から3歳未満
- ③保育所や認定こども園などに通っていないこと

#### ☆実施場所

- ①江差町立かもめ保育園 (字円山313番地20)
- ②認定こども園江差幼稚園 (字新地町27番地)

#### ☆利用料金 1時間あたり300円

※低所得世帯などへの減免規定もあり

#### ☆1か月の利用可能時間 10時間



利用にあたっては、事前に認定申請が必要です。  
まずは江差町役場にお問い合わせください。

#### 子どものあそび場開放

子どものあそび場を求めるご家庭に向けて、町立保育園を **無料開放** しています。

☆対象年齢 0歳から未就学児 (保護者同伴)

#### ☆実施場所

- ①子育て支援センター  
(たばかぜ保育園内 / 字伏木戸町484番地)  
毎週水曜日 9時30分から11時15分の間
- ②キッズランド (かもめ保育園内)  
毎週木曜日 10時から11時15分の間

※いずれも、祝日・年末年始はお休みです  
毎月、町広報の裏面に開設日を載せています

※駐車場は保育園前の駐車場をご利用ください

#### ☆持ち物

- ・飲み物 (お茶等) ・着替え ・オムツ 等

予約などは不要です  
ぜひ気軽に遊びに来てください。



【お問い合わせ先】 町民福祉課福祉子育て係 ☎52-6720

# 第6期江差町地域福祉計画策定に関する アンケート調査にご協力をお願いします

令和9年度から令和13年度を期間とする「第6期江差町地域福祉計画」の策定に取り組んでいます。この計画は、高齢化が進行する地域の状況を踏まえ、新たな時代に適した江差町の地域福祉のあり方を示すもので、地域福祉の向上を図り、不幸ゼロのまちを目指すものです。

計画策定にあたっては、町民の皆様の福祉に対するお考えやご意見をうかがい、計画に反映させていきたいと考えています。

調査は無記名で実施するもので、調査目的以外で使用することはありません。お手元に届いた際には回答をお願いします。

- ・対象者 20歳以上の町民から無作為抽出した1,500人
- ・回答方法 郵送およびオンラインによる回答
- ・調査期間 令和8年6月30日から令和8年7月13日



【お問い合わせ先】 町民福祉課福祉子育て係 (☎52-6720)

## 児童手当を支給 させていただきます

児童の養育状況が変わっていないければ、現況届の提出は原則不要ですが、次に該当する場合は、届出が必要となります。

○住民基本台帳上で住所を把握できない、法人である未成年後見人

○離婚協議中で配偶者と別居されている方

○配偶者からの暴力等により、住民票の住所地と異なる市町村で受給している方

○支給要件児童の戸籍がない方

○施設等受給者  
○その他、町から提出の案内があった方

※確認できない項目がある場合は電話や文書にて照会させていただきます。

※詳しくはお問い合わせ先までご連絡いただくか町ホームページをご覧ください。

### 【お問い合わせ先】

町民福祉課福祉子育て係  
(☎52-6720)

## マイナンバーカード申請の 夜間窓口を開設します

次のとおり、夜間のマイナンバーカード申請窓口を開設します。お仕事などで、日中に役場へ来るのが難しい方は、ぜひ活用ください。

※予約制となりますので、前日午後5時15分までにお申し込みください。

※予約がない場合は、夜間窓口を開設しませんのでご注意ください。

### 夜間申請窓口

日時 7月8日・15日

・22日・29日(水)

午後5時15分から

7時まで

場所 町民福祉課 窓口

※マイナンバーカードの交付も行います

持ち物など詳細については、予約時にご確認ください

### 【お問い合わせ先】

町民福祉課住民おもてなし係  
(☎52-6720)

# まるやまトレーニングコーナーです！

～トレーニングマシンを紹介します～

まるやまトレーニングコーナーには、多数のトレーニングマシンや運動グッズの他、マッサージ機器を揃えています。トレーニングの目的に応じてご利用いただけます。

今回ご紹介するトレーニングマシンは、「パワープレート pro 5（3D振動系マシン）」です。

◎**運動が苦手な方におすすめです！**

◎**1回15分でも効果を実感！**

## ●パワープレートとは？

3次元の高速振動で、全身の筋肉にアプローチする最新のトレーニングマシンです。「筋トレ」「ストレッチ」「マッサージ」がこの一つで完結します。

短時間で効率よく運動ができ、リハビリ・シェイプアップ・姿勢改善・美容など、さまざまな目的に活用されています。

## “体力測定週間”を開催します！

「体組成計」と「運動機能分析装置ザリッツ」を使った体力測定会を行います。

期 間：7月6日(月)から7月11日(土)

料 金：無料

対象者：どなたでもご利用いただけます

＼たくさんのご参加をお待ちしています／

## <お盆休みのお知らせ>

期 間：8月13日(木)から8月15日(土)

※8月17日(月)より再開します

※利用するにあたり予約される方は、お間違えの無いようお願いいたします



※使用方法については使い方のマニュアルを設置しているため、管理人スタッフへお気軽にお声掛けください

## ●こんな方にオススメです！

- ・運動不足が気になる方
- ・膝や腰に負担をかけずに鍛えたい方
- ・短時間で効率よく運動したい方
- ・姿勢を良くしたい方
- ・カラダの凝りやむくみが気になる方

▼パワープレートを使っている様子



【お問い合わせ先】 高齢あんしん課地域包括支援係 (☎52-6726)  
まるやまトレーニングコーナー (☎56-1813)

# 江差町地域支え合い協議体の活動報告

# 生活支援 コーディネーター 通信

## 2026年7月号

令和8年度の目標

### 「かさねる」

目的

- ・高齢者が社会参加するためのきっかけづくり
- ・高齢者が移動手段を選択できる仕組みづくり

今年度は、地域の高齢者が外出するためのきっかけづくりや、自分で移動手段を選択し、外出するにはどうしたらいいのかさまざまな方法をかさね合わせて「移動」について考えています！

### <第1回・第2回 協議体の様子>



町の高齢者が助かる移動手段について、皆さん真剣に話し合いをかさねています。

### <江差中学校の体育祭に地域の方が参加>



地域席 ▲



生徒のがんばる姿を見て「元気をもらえた」「普段話す機会がない方ともお話ができた」と大変喜んでいました。

## 出張BASE開催します！～生活支援コーディネーターがあなたの町へ行きます！～

出張BASE in 姥神町は、津花町・中歌町・姥神町の地域の方にご参加いただき、5/28(木)、6/4(木)の2回開催。モルックや手拭いを使った体操で体を動かしたり、スマホ教室ではスマホの使い方学びました。今後も出張BASEを北部地区や下町地区でも実施します。時期が近くなりましたら、町広報などでお知らせいたします。

### 江差町漁村センターにて開催！！

☆6/4の出張BASEは、江差高等看護学院の学生さん、上ノ国高校の生徒さんも参加されました！



体操頑張ったで賞



モルック楽しんだで賞



皆で協力して準備したで賞



参加された方から、「初めてモルックをやった！楽しかった！」「健康のために集まる場所があったら参加したい！」という声が聞かれました。今後の活動の廣がり期待がもてる取り組みとなりました。

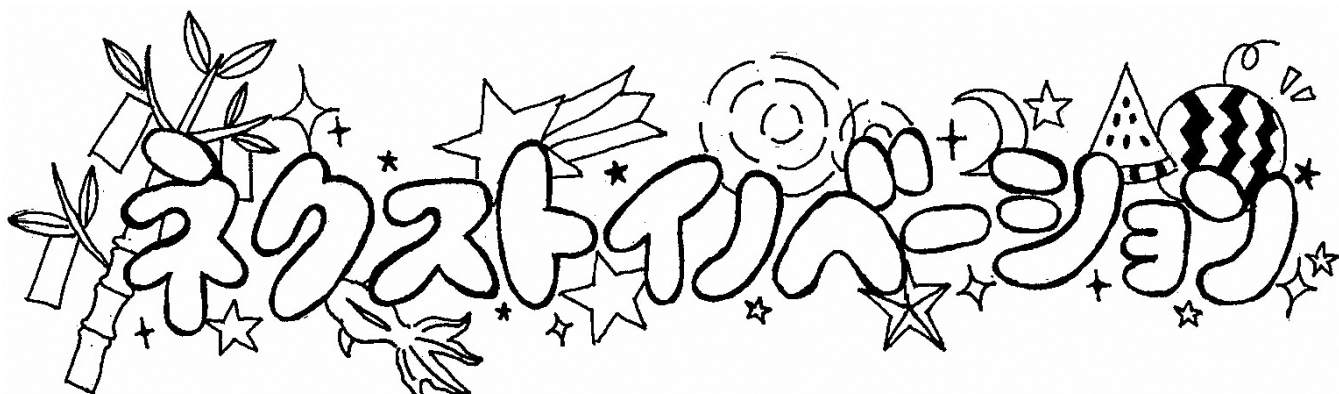

〈タイトルデザインは、江差高校総合文化部の皆さんから提供いただきました〉

## ＜第2回ネクストイノベーションのお知らせ＞

【日時】 7月8日（水）

お申し込みは  
こちらから



Instagramを  
開設しています♪



@NEXT\_ESASHI

午後6時30分から8時（開場6時）

【会場】 コミュニティプラザえさし（エコー）

【参加者】 町内にお住まいの方・町内で活動している団体の皆さん等初めての方も大歓迎です。私たちと一緒に住み慣れた地域で安心して暮らし続けられる地域づくりをしませんか？皆さんのご参加お待ちしております♪

### 【令和8年度第1回ネクストイノベーション開催】

今年度も4つのプロジェクトが“誰もが暮らしやすい持続可能な地域づくり”について、話し合いや住民主体の活動を進めていきます。

第1回目では、江差町の現状を基にネクストイノベーションを開催する背景や「地域資源の大切さ」「住民主体で創る総合事業の大切さ」についてお話をさせていただき、それぞれのプロジェクトチームに分かれ、自分たちのプロジェクトの将来像や活動内容について意見を出し合いました。

#### 令和8年度 各プロジェクトの活動予定

ちょべっとプロジェクト	<ul style="list-style-type: none"> <li>・交流事業…2ヶ月に1回開催。色々な方の特技をマッチングしながら披露できる場を提供</li> <li>・買い物支援…2ヶ月に1回実施</li> </ul>
きずなプロジェクト	<ul style="list-style-type: none"> <li>・かたこ餅作りを通して、伝統継承・交流</li> <li>・地域食堂、こども食堂の開催。炊き出し訓練の実施</li> </ul>
こうけんプロジェクト	<ul style="list-style-type: none"> <li>※「元気を届ける」から「こうけん」へプロジェクト名を変更</li> <li>・独居高齢者宅へ訪問し「見守り」「傾聴」の実施</li> </ul>
コネクトプロジェクト	<ul style="list-style-type: none"> <li>・SNSを活用し、ネクイベや地域の情報をPR</li> <li>・パークゴルフを通して地域の高齢者と交流</li> <li>・アイスキャンドルを制作し地域の賑わいを取り戻す</li> </ul>



▲ 話し合いの様子

【お問い合わせ先】 高齢あんしん課地域包括支援係（☎52-6726）

# 江差BASEプラス1予定表

2026年7月  
午後1時から4時まで

日	月	火	水	木	金	土
			<b>1</b> 午後1時30分から3時 ダンス (チャチャチャ・ルンバ)	<b>2</b> 午後1時30分から3時 モルック	<b>3</b> <b>初心者向け</b> 午後1時30分から4時 麻雀教室	<b>4</b>
<b>5</b>	<b>6</b> 午後1時30分から4時 ＜経験者向け＞ 麻雀	<b>7</b> 休館日	<b>8</b> 午後1時30分から3時 ダンス (チャチャチャ・ルンバ)	<b>9</b> おやつ作り	<b>10</b> スマホ教室	<b>11</b>
<b>12</b>	<b>13</b> 午後1時30分から3時 お茶会	<b>14</b> 休館日	<b>15</b> 午後1時30分から3時 ダンス (チャチャチャ・ルンバ)	<b>16</b> (午後1時から2時30分) 消費者生活相談 (午後1時から4時) スマホ教室	<b>17</b> 午後1時30分から3時 モルック	<b>18</b>
<b>19</b>	<b>20</b> お休み	<b>21</b> 休館日	<b>22</b> 午後1時30分から3時 ダンス (チャチャチャ・ルンバ)	<b>23</b> 午後1時30分から2時30分 栄養講座	<b>24</b> <b>初心者向け</b> 午後1時30分から4時 麻雀教室	<b>25</b>
<b>26</b>	<b>27</b> 午後1時30分から3時 ふまねっと運動	<b>28</b> 休館日	<b>29</b> 午後1時30分から3時 ダンス (チャチャチャ・ルンバ)	<b>30</b> 午後1時30分から4時 ＜経験者向け＞ 麻雀	<b>31</b> <b>江差高校2年次ゼミ活動</b> (午後3時から) 昔話鑑賞会	

## 今月のピックアップメニュー

### 13日(月) お茶会

講師の先生に教わりながら、お点前に挑戦してみませんか?集まった皆さんで美味しいお抹茶をいただきます!

紙芝居もありますのでお楽しみに♪

＜時 間＞午後1時30分から3時まで  
＜参加料＞100円から300円程度(材料費)

※準備の関係上、お問い合わせ先に事前にお申し込みください。



### 23日(木) 栄養講座

健康でいきいきとした毎日を過ごすためには、「口腔」「栄養」「運動」の3つを、バランスよく整えることが大切です。その内の1つ「栄養」について、町の栄養士がお話をします。毎日の食事の参考にしてみませんか?

＜時 間＞  
午後1時30分から2時30分まで



### ケアカフェえさし 参加者募集

「ケアカフェ」は、医療介護福祉の職場で働く人たちの集まりの場です。顔の見える関係づくりと日頃のケアの相談場所を提供しています。毎回テーマが変わりますので、興味のあるテーマの時だけの参加も大歓迎です。

参加希望の方は、地域包括支援係までお問い合わせください。



#### テーマ：『必然・偶然』

日 時：7月16日(木)  
午後6時30分から7時30分まで  
場 所：コミュニティプラザえさし(新地町1番地)

### オレンジカフェ 参加者募集

【北部地区】7月1日(水)午後1時から2時  
(ところ：水堀コミュニティセンター)

【新地地区】7月21日(火)午後1時30分から2時30分  
(ところ：生きがい交流センター)

テーマ：「認知症のイメージが変わる？」  
新認知症観について

【お問い合わせ先】  
高齢あんしん課地域包括支援係 (☎52-6726)

特集

まちからののお知らせ

まなびたい図書館へ行く

まちからの報告

まちの出来事

道立江差病院

# 熱中症に気を付けましょう



気温が高くなると「熱中症」に注意が必要です。特に、湿度が高い時や日差しが強い時には、熱中症の危険性がさらに高まります。

熱中症の危険度の指標として「暑さ指数」があります。暑さ指数が25を超えると熱中症の危険性が増します。33を超えて、熱中症による危険性が極めて高い予想となった場合は、「熱中症警戒アラート」、35以上になる場合には、「熱中症特別警戒アラート」が発表されます。熱中症警戒アラートが発表されている日は、できるだけ外出を控え、暑さを避けて過ごしましょう。

暑さ指数や熱中症警戒アラートの発表状況は、環境省の熱中症予防情報サイトで確認することができます。日頃から確認し、熱中症の予防に努めましょう。

熱中症警戒アラート発表時は**徹底した予防行動**を！

<p><b>エアコンを適切に使用しましょう</b></p> <ul style="list-style-type: none"> <li>昼夜問わずエアコン等を使用して温度調節をしましょう。</li> </ul>	<p><b>外出はできるだけ控え、暑さを避けましょう</b></p> <ul style="list-style-type: none"> <li>熱中症を予防するためには暑さを避けることが最も重要です。</li> <li>不要不急の外出はできるだけ避けましょう。</li> </ul>
<p><b>熱中症のリスクが高い方に声かけをしましょう</b></p> <ul style="list-style-type: none"> <li>高齢者、子ども、持病のある方、肥満の方、障害者等は熱中症になりやすい方々です。これらの熱中症のリスクが高い方には、身近な方から、夜間を含むエアコンの使用やこまめな水分・塩分補給を行うよう、声をかけましょう。</li> </ul>	<p><b>外での運動は、原則、中止/延期をしましょう</b></p> <ul style="list-style-type: none"> <li>身の回りの暑さ指数 (WBGT) に応じて屋外やエアコン等が設置されていない屋内での運動は、原則、中止や延期をしましょう。</li> </ul>
<p><b>普段以上に「熱中症予防行動」を実践しましょう</b></p> <ul style="list-style-type: none"> <li>のどが渇く前にこまめに水分・塩分を補給しましょう。(1日あたり1.2Lが目安)</li> <li>涼しい服装にしましょう。</li> </ul>	<p><b>暑さ指数 (WBGT) を確認しましょう</b></p> <ul style="list-style-type: none"> <li>熱中症を予防するためには暑さを避けることが最も重要です。</li> <li>不要不急の外出はできるだけ避けましょう。</li> </ul> <p>※環境省熱中症予防情報サイト: <a href="https://www.wbgt.env.go.jp/">https://www.wbgt.env.go.jp/</a></p>

学校やイベントの管理者等においては現場に応じた対応策をあらかじめ定め、熱中症警戒アラート発表時には速やかに実行してください。

環境省熱中症予防情報サイト↓



【お問い合わせ先】 総務課防災生活係 (☎52-6711)

## 【お急ぎください！】

## 低濃度PCB廃棄物の処分期限は

# 令和9年(2027年)3月31日です

平成5年(1993年)頃までに製造された電気機器には、有害な化学物質であるPCB(ポリ塩化ビフェニル)が含まれている可能性があります。

お手持ちの電気機器について、銘板(メーカー名・製造年などの表示)を確認し、PCBが使用されている疑いのある機器がないか、必ずご確認ください。

PCB使用製品が見つかった場合は、北海道檜山振興局環境生活課(☎: 52-6492)へご連絡の上、処分期限までに適正に処分してください。

なお、環境省では中小企業等を対象とした助成金事業(※要事前申請)を実施していますので、ぜひご利用ください。

【低濃度 PCB助成金コールセンター ☎: 0120-427-442】



低濃度 PCB 助成金



低濃度 PCB 廃棄物  
早期処理情報サイト

← 詳細はこちらのQRコードから  
※ QRコードは(株)デンソーウェーブの登録商標です

# ゼロカーボンシティ実現に向けて！

## 【第2回江差町洋上風力推進プラットフォーム会議開催】

北海道檜山沖洋上風力発電事業による江差町の経済波及効果の最大化を目的とした地域内連携組織「江差町洋上風力推進プラットフォーム」の第2回目の会議を5月27日（水）に開催しました。

洋上風力発電事業は、事業者が選定されてから撤去まで、約30年にわたって地域との関係が発生することから、地元企業の参入が期待されています。

加えて当町では、江差港を活用し、洋上風力の運用・維持管理を行うことを追求し、洋上風力の関連産業を誘致することで雇用の創出に努めたいと考えています。

今後は風力において、地元事業者が参入できる業種を分析し、地域における経済効果の把握に努めていきたいと考えています。



【江差港に荷揚げされている風車資材】



【トラックの荷台に積まれている風車資材】

## LEDの仕組み LEDはなぜ省エネなのか

省エネ化の中で比較的身近な事例として挙げられる「照明のLED化」。では、なぜLED照明は省エネなのかご存じでしょうか。簡単にではありますがご説明します。

### 発光の仕組み

まず発光の仕組みについてです。発光とは照明器具がコンセントなどからの電気エネルギーを受け取り、光に変換することです。ここでポイントになってくるのが、照明器具が受け取った電気エネルギーはすべて光に変わるわけではなく、熱や赤外線などにも変換してしまうところです。

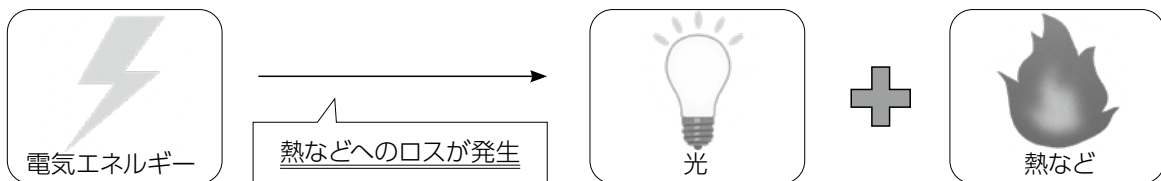

### LEDは電気を「光」に変換する効率がよい

LEDが省エネな理由は電気エネルギーを光へと変換する効率がよいからです。白熱電球だとエネルギーの10%が光へ変換されます。残り90%が熱として捨てられてしまっています。蛍光灯だとおよそ20%が光へ変換されます。これらに比べて、LEDは40から50%が光へと変換されます。大きな差には感じられないかもしれませんが、消費電力で比較すると、白熱電球の約60分の1、蛍光灯の約3分の2と小さくなり、寿命だと白熱電球の20から40倍、蛍光灯の2から4倍ほど長くなります。LED照明は他に比べて高価ですが、長期的な利用において有利になります。

2027年末に一般照明蛍光灯の製造が禁止されますので、照明のLED化の検討をしてみてください。

【お問い合わせ先】総務課防災生活係（☎52-6711）

# 江差町まちづくり推進交付金を活用しませんか？

まちづくりの根幹となる江差町の最上位計画が見直され、新たに「第6次江差町総合計画後期基本計画及び江差町デジタル田園都市構想総合戦略」が令和7年度からスタートしています。

引き続き、「みんなでつくる自分たちごとのまちづくり」をコンセプトに町民や町内団体等が取り組む地域活性化に資する活動を支援するとともに、新しく策定された計画にあわせて、デジタル技術の活用や地域内外の多様な主体との連携も支援します。



## 5つの支援メニュー

### 1. 地域交流推進（紡ぐ）事業



町内で行う交流の推進を目的とした事業で、日本遺産、美しい村連合、文化、教育、まちづくりなどに寄与する事業

- 交付金の額 3万から50万円
- 交付率 新規性のある事業の場合 50/100以内  
継続的な事業の場合 30/100以内

※日本遺産の普及伝承を目的の1つとした事業の場合、交付率10/100を加算！

### 2. ふるさと納税拡大事業



ふるさと納税の寄附増額を目的に取り組む各種事業

- 交付金の額 5万から100万円
- 交付率 65/100以内

### 3. DX推進事業



デジタル技術を活用してサービス向上、業務の効率化等、新たに取り組む各種事業

- 交付金の額 1万から30万円
- 交付率 50/100以内

### 4. 空き店舗等活用促進事業



空き店舗などを活用して起業・創業するための空き店舗などの借上げ

- 交付金の額 月額1万から10万円
- 交付率 50/100以内

### 5. 空き店舗等再生促進事業

空き店舗などを活用して起業・創業するための建物改修費など

- 交付金の額 50万から300万円
- 交付率 50/100以内

#### ● 募集期間

令和9年1月31日まで ※予算の上限に達した時点で受付を終了いたします

#### ● 応募書類 ※応募書類は返却いたしません

まちづくり推進課で用意しています。

または、町ホームページからもダウンロードできます。



【お問い合わせ先】まちづくり推進課まちづくり推進係（☎52-6712）



かもめ島マリニングから情報をお届け！

2026  
7

VOL.003

# INFORMATION



- 海保といっしょに灯台点検・点灯業務
- 水中ドローンで海の中の環境パトロール
- SUPで生き物観察&いそそびで生き物採集
- BBQ/灯台ミニシアター/焚き火マシュマロ
- 楽しい開陽丸講座(教育委員会)
- オリジナル灯台工作(夏休み工作)

夏休みの楽しい思い出を一緒に作りましょう！



## 夏休みのキッズキャンプ 参加者を募集しています！

【灯台守クロニクルズ】

小学生たちに灯台守(とうだいもり:かつての国家公務員)の役割を引き継いでもらい、灯台を灯し続けていこうというテーマのサマーキャンプです。

日程: 7月28日(火) 10:00から  
7月29日(水) 12:00の1泊2日  
※荒天の場合、9月5日(土)から6日(日)に順延となります

料金: 参加料として1,000円/名  
対象: 町内在住の小学3から6年生  
定員: 10名

詳細情報は  
ホームページで

お申込み・お問い合わせは  
050-5799-8516 まで



## 「イベント民泊」 宿泊家屋など 大募集!!

毎年9月の第3金・土・日で開催される「江差追分全国大会」の期間中は、江差町及び近隣の宿泊施設が満室で不足となる状況にあります。

そこで、少しでも多くの方に江差町へ滞在していただきたく、平成29年度から「イベント民泊」に取り組んでいます。今年度についても実施することとなり、大会期間中に家屋をお貸しいただける方を大募集しています。普段使用していない家屋や、お部屋などがございましたら是非、ご協力をお願いします。

3 家屋などの提供代

3,000円

(お一人様一泊につき)

4 その他

①寝具については当機構で用意します。

②その他の詳細については北海道江差観光みらい機構へお問い合わせください。

●イベント民泊とは

住宅宿泊事業法・旅館業法上の許可可や特別な資格などを取得しなくても、民家等をイベント期間中の宿泊先として提供すること

※イベント民泊では宿泊者への食事の提供は出来ません

●江差観光ポータルサイトではイベント民泊情報のほか、町内の観光情報を随時発信していますので是非ご利用ください



【お問い合わせ先】

江差町受託事業者  
(一社) 北海道江差観光みらい機構  
(☎5616610)

# 7月 掲示板

## 町営住宅空き室情報

### 〈選考委員会による住宅〉

・陣屋団地1号棟

3階・3LDK・1戸

・陣屋団地3号棟

1階・1LDK・1戸

・陣屋団地3号棟

2階・2LDK・1戸

・陣屋団地3号棟

3階・2LDK・1戸

・陣屋団地4号棟

3階・3LDK・1戸

・新豊川団地2号棟

2階・2LDK・1戸

### 〈随時申込対象住宅〉

・南が丘第4団地

メゾネット・3DK・1戸

・中歌町団地

1階・3LDK・1戸

・中歌町団地

2階・3LDK・1戸

募集期間 7月1日(水)～15日(水)

入居可能日 8月中旬頃

※全て一般世帯向け住宅で原則2人以上

上の世帯が応募対象となります

※広報発行日までに申込等があった場合、募集情報に変更となる可能性があります

問 財政課住宅管財係

(☎5216715)

## 道営住宅入居者募集

### ◆随時募集対象住宅◆

※先着順で入居者を決定します

子育て世帯住宅

(小学校就学前の子と同居)

※入居期間の制限あり

・円山通り団地C棟

1階・2LDK・1戸

世帯・単身併用住宅(単身者も入居可)

・檜山団地 RC棟【EVあり】

2階・4階・3LDK・3戸

・檜山団地 RC棟【EVあり】

1階・2LDK・2戸

・檜山団地 木造棟

メゾネット・3LDK・4戸

### 募集条件

※収入額や世帯状況、現在の住居状況

などの条件があります

※公営住宅に入居中の方は原則申し込みできません

問 増川建設・オオフル建築設計コ

ンソーシアム(道営住宅指定管理者)

(☎5316857)

## 江差町交通安全指導員を募集

町では、交通安全指導員を次のとおり募集します。

募集人数

交通安全指導員 2名

職務内容

○交通安全運動期間における登校時の

街頭指導(春・夏・秋・冬)

○学校・幼稚園での交通指導(交通安全

全教室、横断歩道歩行訓練、マラソ

ン大会 等)

○飲酒運転根絶に対する交通安全啓発

報酬

・1回の活動につき2,000円

募集期間

・応募があるまで随時

応募方法

・直近6か月以内に撮影した写真を添

付した履歴書一通を、総務課防災生

活係まで提出してください

※採用は「履歴書審査・面接」を行い

決定します

※面接日は、応募された方に別途お知

らせします

問 総務課防災生活係

(☎5216711)

## 自衛官採用試験案内

### 募集種目

①2等陸・海・空士(陸・海・空)

・資格 18歳以上32歳以下

・試験期日 年間通じて

②一般曹候補生(陸・海・空)

・資格 18歳以上32歳以下

・受付期間 7月1日(水)～9月1日(火)

・試験期日(いずれか1日)

一次 9月16日(水)～27日(日)

二次 10月17日(土)

～11月1日(日)

③航空学生(海・空)

・資格 18歳以上24歳以下

・受付期間 7月1日(水)～8月29日(土)

・試験期日

一次 第1回 9月19日(土)

第2回 9月26日(土)

二次 10月15日(木)～22日(木)

三次 海:11月20日(金)～

12月16日(水)

空:11月14日(土)～

12月17日(木)

④防衛大学校

・資格 18歳以上20歳以下

・受付期間 7月1日(水)～10月15日(木)

・試験期日

一次 10月31日(土)

二次 11月27日(金)～12月2日(水)

⑤ 防衛医科大学(医学科)

・資格 18歳以上20歳以下

・受付期間

7月1日(水)～10月8日(木)

・試験期日

一次 10月24日(土)

二次 12月16日(水)～18日(金)

⑥ 防衛医科大学(看護学校)

・資格 18歳以上20歳以下

・受付期間

7月1日(水)～10月2日(金)

・試験期日

一次 10月17日(土)

二次 12月5日(土)～6日(日)

問 自衛隊江差地域事務所

歴史的風致維持向上協議会委員を募集します

町では、歴史まちづくりの取組を推進するため、歴史的風致維持向上計画を策定します。計画策定及び運用を行う法定協議会に幅広い意見を求めるため、次のとおり公募委員を募集します。

**募集人数** 若干名(1～2名)

**募集期間** 7月2日(木)～22日(水)

**応募方法** 建設水道課備え付けの応募用紙を、建設水道課都市計画係まで提出してください。

※詳細は町ホームページをご覧ください  
応募用紙のダウンロードも可能です

問 建設水道課都市計画係  
(05216714)

第29回道南農業試験場公開デー

日時 8月6日(木)

午後1時～午後3時

場所 道南農業試験場

(北斗市本町680番地)

参加費 無料

その他 家庭菜園などでお困りの方、栽培技術(水稲、畑作、野菜など)の相談や病虫害(現物写真をご持参ください)の診断を行います。

問 道南農業試験場

(013817718116)

運転免許の更新講習

日時 7月9日(木)

優良 午後1時～

一般 午後2時～

7月23日(木)

優良 午後1時～

違反・初回合同 午後2時15分～

問 江差地区交通安全協会連合会

(江差警察署内)

(05210110)

年金相談

※7月の年金相談はありません  
お急ぎで相談したい方は函館年金事務所(0133813119086)へご連絡ください。なお、年金に係る各種書類の提出や記入方法についてはお問い合わせ先まで気軽に相談ください。

問 健康推進課国保医療係  
(05216725)

人口と世帯

令和8年5月末現在

総人口	6,329	(-9)
男	3,081	(-3)
女	3,248	(-6)
世帯数	3,909	(-4)

( )内前月比

7月の納税

固定資産税 第2期  
国民健康保険税 第1期

口座振替は、納期に振替えて納付するあなたの代役。税は、納期内に納めましょう。

ご結婚おめでとうございます

(1月1日～1月31日)

(住所)	(新郎)	(新婦)	(住所)
ジョージア	ツカノ アレクサンドル ガンナー・ジェヴィチ さん	林 優衣さん	海岸町

(5月1日～5月31日)

(住所)	(新郎)	(新婦)	(住所)
乙部町	平野 綾人さん	青坂 百容さん	鷗島
南浜町	船木 悠有さん	田淵 愛さん	南浜町
水堀町	北越 拓真さん	佐々木柚莉果さん	水堀町

おくやみ申しあげます

(5月1日～5月31日)

(住所)	(氏名)	(年齢)	(死亡日)
津花町	林 政太郎さん	86歳	5月1日
新栄町	萩 原 エツエさん	95歳	5月10日
朝日町	齊 藤 光 雄さん	94歳	5月12日
水堀町	加 藤 和 紀さん	76歳	5月20日
柳崎町	田 畑 幸 喜さん	97歳	5月24日
柳崎町	須 藤 ユ リさん	87歳	5月25日

お詫び：6月号で掲載した新婦のご住所に誤りがありましたので修正し掲載いたします

令和8年度 ふるさと応援寄附金の状況  
(5月末現在)

通常寄附 寄附件数：613件  
寄附金額：12,753,000円

江差町ふるさと納税特設ページ掲載の各サイトからお礼の品の閲覧や寄附のお申し込みができます



地域の身近な相談窓口

地域包括支援センター

「地域包括支援センター」は高齢者のみなさんが住み慣れたまちで安心して暮らしていけるように、介護、福祉、健康、医療などさまざまな面から高齢者やその家族を支えるところです。

広報えさし6月号に引き続き、地域包括支援センターの主な役割をご紹介します。

★生活支援体制整備事業

高齢者が住み慣れた地域で自分らしく暮らし続けられるように地域における支え合いの仕組みをつくりまします。

★認知症施策推進事業

「認知症」への理解促進、認知症当事者やその家族に対しての支援をまします。

★一般介護予防事業

介護予防の普及・啓発や高齢者の健康保持増進、住民中心の通いの場への支援をまします。

★任意事業

地域の実情に応じた必要な支援をまします（見守りチーム江差、耳の聞こえ相談会等）。

毎日の生活の中で、なにか不安なこと、困ったこと、なんでもご相談ください！

【お問い合わせ先】

江差町地域包括支援センター

(☎5216726)

金婚を迎える皆様へ

町では、町内在住で今年金婚（結婚50年目）を迎えるご夫婦に記念品を贈呈しています。

本年度対象となる方、過年に迎えられる申込みをされていない方を含め、随時受付をましますので、ぜひお申し込みください。

【対象者】

令和8年1月から12月末までに結婚50年目を迎えるご夫婦。

※昭和51年1月1日から12月31日に入籍されたご夫婦

【申込方法】

高齢あんしん課に備え付けの申込書を提出してください。

【記念品の贈呈】

10月中にご自宅までお届けまします。

※申込日によっては、10月以降となる場合もあります。

【お問い合わせ先・お申し込み先】

高齢あんしん課高齢者支援係

(☎5216726)

@InfoCanalをご登録ください！

防災情報伝達システムから放送される各種情報は、@InfoCanalアプリを通じて受信できます。お手持ちのスマートフォンで下記QRコードを読み取り、アプリをインストールしてご利用ください。

初期設定方法は、下記QRコードをご利用ください。



江差町公式 HP



@InfoCanal アプリの  
ダウンロードは  
こちらから



iPhone ▶



Android ▶



【お問い合わせ先】 総務課防災生活係 (☎52 - 6711)

7月17日は「北海道みんなの日」

北海道の価値を見つめ直し、これからの北海道を考える日。

1869年（明治2年）、北海道の名付け親とされる松浦武四郎が、明治政府に「北加伊道（ほっかいどう）」という名称を提案した7月17日は、「北海道みんなの日」、愛称「道みんなの日」です。

北海道の魅力と価値を再発見し、北海道を誇りに思う心を育み、より豊かな北海道を築き上げることを期する日として平成29年に制定しました。

この日をきっかけに、道民の皆様には北海道に愛着や誇りを持っていただき、北海道の魅力を発信する機会としていただければ幸いです。



# 江差町水堀町民プールオープン

**開設期間** 7月1日(水) から 9月11日(金) まで

**使用料金**

- ・一般(高校生以上) 1時間 200円
- ・小中学生 1時間 100円

※江差町内及び上ノ国町内の小中学生は、毎週土曜日及び7月25日(土)から8月23日(日)の期間の午前中に利用する場合は「無料」となります

## プールカレンダー

### 7月

(July)

日	月	火	水	木	金	土
			1 △	2 △	3 △	4 ◎
5 ◎	6 △	7 △	8 △	9 △	10 △	11 ◎
12 ◎	13 △	14 △	15 △	16 △	17 △	18 ◎
19 ◎	20 ◎	21 △	22 △	23 △	24 △	25 ◎
26 ◎	27 ■	28 ■	29 ■	30 ■	31 ■	

### 8月

(August)

日	月	火	水	木	金	土
						1 ◎
2 ◎	3 ■	4 ■	5 ■	6 ■	7 ■	8 ◎
9 ◎	10 ■	11 ◎	12 ■	13 ×	14 ×	15 ◎
16 ◎	17 ■	18 ■	19 ■	20 ■	21 ■	22 ◎
23 ◎	24 △	25 △	26 △	27 △	28 △	29 ◎
30 ◎	31 △					

### 9月

(September)

日	月	火	水	木	金	土
		1 △	2 △	3 △	4 △	5 ◎
6 ◎	7 △	8 △	9 △	10 △	11 △	

- 施設情報**
- 駐車場あり(施設正面)
  - 鍵付きロッカーあり
  - シャワー室あり(男女3室ずつ)
- ※休憩所はありませんので食事はできません

- △: 午後3時から8時(平日)
- ◎: 午前10時から午後4時30分(土日祝)
- : 午前10時から午後7時30分(夏休み期間平日)
- ×: 休館日(8月13日(木)・14日(金))

### ※注意事項

- 水着、水泳帽子は必ず着用してください。
- 泳げない子ども(中学生以下)が利用する場合は、保護者が水着を着用の上必ず同伴してください。
- プール用ゴーグル以外の水中メガネ、シュノーケル、フィン(足ひれ)は使用できません。  
※浮き輪については貸し出しを行っていますので、管理人へお気軽にお声がけください。
- レジャー水着(海水浴用)を着用する場合は、事前に砂などの汚れを取り除いてください。
- 荷物・貴重品などは各自責任をもって保管してください。当プールでの盗難・紛失については一切責任を負いませんので十分注意してください。※更衣室にロッカーがあります
- 体調不良、飲酒状態での利用は固くお断りします。
- 団体貸切により、一般利用ができない場合がありますのでご了承ください。※入口の張り紙にてお知らせします
- その他、入館前に入口の張り紙にある「使用心得」をよく読み、管理人の指示に従って使用してください。

**【お問い合わせ先】** 江差町水堀町民プール 江差町字水堀町31 (☎52-5537)  
江差町教育委員会 社会教育課社会教育係 (☎52-1047)

# 図書館へ行こう！

江差町図書館 ～図書館はあなたの生涯学習を応援します～

江差町字茂尻町71番地 文化会館2階 【開館時間】午前9時～午後5時

【☎】52-5454 【FAX】52-3566 【e-mail】esashi-lib@town.hiyama-esashi.lg.jp



特集

## 小学生向け 本を読んでファイターズを応援しよう！

ファイターズの読書促進キャンペーンに参加しませんか？  
期間中に図書館で本を借りて読むと、特典をもらうことができます。  
今年の夏休みにはぜひ図書館へ！

**対象** 小学生

**期間** 7月25日(土)から8月23日(日)まで

※7月31日(金)までに参加申込みが必要になります

申込み方法は図書館までお問い合わせください

### 7月の図書館スケジュール

○7月の休館日 ※毎週月曜日、祝日の翌日  
6日、13日、20日、21日、27日

○夜間開館 ※夜7時まで開館  
1日、8日、15日、22日、29日(毎週水曜日)

○絵本読みきかせ会  
11日 午前10時30分から (第2土曜日)

### 7月の臨時図書館

**場所** 五勝手生活館

**日時** 10日(金)、24日(金)  
午後1時30分から

※事前にご連絡いただければご希望の本をお持ちします  
お気軽にご連絡ください  
※悪天候などで急ぎょ中止になる場合があります

まちからのお知らせ

まなびたい  
図書館へ行こう

## 少年の主張江差町大会

6月3日(水)、江差町文化会館にて令和8年度少年の主張江差町大会が開催されました。江差中学校6名、江差北中学校3名の生徒が出場し、両中学校の全校生徒や保護者、シニアカレッジ江差学園の学生など多くの方が見守る中、学校や地域、家庭での日常生活で抱いた思いや考えなどを主張しました。

この大会で、江差中学校3年飯田ころろさんが最優秀賞、江差中学校2年布施歩実さんが優秀賞を受賞しました。入賞した2名は6月25日(木)に同会館で開催された令和8年度少年の主張「檜山地区大会」に出場しました。



まちからの報告

まちの出来事

### 7月の江差町教育相談窓口のご案内

教育委員会では、毎月、教育相談窓口を開設しています。

相談を希望される場合は、事前にお申し込みください。

○開設日時 7月8日・22日(水) 午前10時から正午／午後1時から4時

○開設場所 江差町役場 ※相談場所は別室をご用意します

○対象者 江差町立小・中学校すべての児童生徒とその保護者

○相談内容 いじめ、不登校、その他教育に関するお悩みごとなど

【お問い合わせ・お申し込み先】 学校教育課学校教育係 (☎52-1059)

道立江差病院

# 町長の主な動静

〔5月16日～6月15日まで〕

5月

- 17日 江差道分全国大会江差地区選抜大会
- 18日 (仮称)道の駅かもめ島建設工事安  
全祈願祭
- 19日 建設水道課入札
- 20日 道南4期成会総会／北海道新幹線  
建設促進道南地方期成会理事会・  
総会(函館市)／檜山管内商工会  
連合会通常総会／第1回ネクスト  
イノベーション)
- 21日 南部松山衛生処理組合・学校教育  
課・財政課・建設水道課入札／江  
差町民生委員児童委員協議会総会  
高齡あしん課入札・見積合わせ  
／第1回介護保険事業計画策定委  
員会委嘱状交付式
- 22日 江差中学校体育祭
- 23日 江差交通安全協会総会
- 26日 江差交通安全協会総会
- 27日 総務課入札／開陽丸評議員会／江  
差町技能者協会総会／江差洋上風  
力推進プラットフォーム
- 28日 産業振興課見積合わせ
- 29日 北海道建設技術センター第1回理  
事会(札幌市)／江差建設協会総  
会

6月

- 1日 町民福祉課見積合わせ／第3回全  
員協議会／檜山広域行政組合管内  
町長懇談会／檜山地域振興協議会  
総会／国道277号早期完成促進期成  
会総会／函館・江差自動車道「木  
古内・江差間」整備促進協議会総  
会
- 2日 建設水道課入札
- 3日 南檜山地域通年促進支援協議会総  
会／国民健康保険連合協議会
- 4日 全国高速道路建設協議会総会(東  
京都)
- 8日 第1回江差町観光まちづくり協  
議会
- 13日 たばかせ保育園運動会
- 15日 第2回定例会／第4回全員協議会

## ■入札結果のお知らせ (6月15日まで)

入札日	工事名(委託業務名)	予定価格(税込)	落札業者	契約金額(税込)	落札率(%)
5.19	令和8年度水道メーター取替工事(その1)	4,279,000円	㈱高木住設	4,246,000円	99.2%
5.19	令和8年度水道施設機械設備修繕工事	10,857,000円	㈱水機テクノス	9,900,000円	91.2%
5.19	令和8年度水道施設電気計装設備修繕工事	6,534,000円	北海道富士電機㈱	6,380,000円	97.6%
5.21	町有地ほか草刈等委託業務	2,887,500円	江差町高齡者事業団	2,805,000円	97.1%
5.21	役場庁舎特定建築物環境衛生委託業務	2,092,200円	名美興業㈱	2,087,800円	99.8%
5.21	いにしえ街道(姥神拠点広場)駐車場整備工事	2,904,000円	㈱道南土木	2,849,000円	98.1%
5.21	町道草刈等委託業務(その1)	2,783,000円	江差町高齡者事業団	2,772,000円	99.6%
5.22	老人福祉センターエアコン設備工事	6,765,000円	㈱田畑建設	6,600,000円	97.6%
5.27	HBCラジオ江差中継局管理用道路整備工事	13,497,000円	㈱田畑建設	13,024,000円	96.5%
5.28	令和8年度水堀排水機械長寿命化対策工事(水堀第4地区)	19,800,000円	荏原商事(㈱北海道支店)	19,635,000円	99.2%
6.2	令和7年度(繰越)町道陣屋般川線第3般川橋架換工事(旧橋解体工)	59,158,000円	㈱前田組	58,300,000円	98.5%
6.2	令和8年度五厘沢山崎線第2工区道路改良工事(路体盛土工)	52,041,000円	㈱前田組	51,260,000円	98.5%

※予定価格の事後公表は、予定価格が250万円を超える工事と、設計・測量などの委託業務で、予定価格が100万円を超えるもののみ公表しています

## 友好都市 珠洲市 復興公営住宅・賃貸住宅の入居申し込み受付

6月の一カ月間、珠洲市復興公営住宅および賃貸住宅の入居申し込み受付が行われました。

珠洲市庁舎1階には特設ブースが設けられ、連日市民の方々が数多く駆けつけるなか、全国からの応援職員らがお一人おひとりに丁寧に対応する姿が見られました。

また市外へ広域避難されている方に対しては、石川県庁に出張窓口が設置され、こちらでものべ4日間にわたり入居申し込みや相談に市職員らが対応しました。



受賞おめでとう!!おめでとうございます!!

令和八年度北海道  
交通安全母の会会長表彰  
小辻 清美さん



(左から 照井町長、小辻さん、北浦会長)

「江差町交通安全母の会」監事の  
小辻清美さんが「北海道交通安全  
母の会」から表彰されました。  
この賞は、長年交通安全運動の  
推進に尽力されてきた方に贈られ  
る賞です。6月19日に照井町長よ  
り伝達され、伝達式には、「江差町  
交通安全母の会」の北浦会長も同  
席され、受賞をお祝いしました。  
今後も「交通安全は家庭から」と  
いうスローガンのもと、町内の交  
通安全事故死ゼロに向けて活動す  
る母の会の皆さんと連携して取り  
組んでまいります。

## まちの出来事

6月2日

### “おおきくな～れ、おいしくな～れ” 保育園児がさつまいもの苗植えを体験

たばかぜ保育園、かもめ保育園の園児 23 名が朝日町の畑の一部を借り、「なると金時」という品種のさつまいもの苗植えを体験。園児一人ひとりが「おおきくな～れ!おいしくな～れ!」と声をかけながら丁寧に苗を植えていました。

今回植えたさつまいもは、10月ごろに園児自ら収穫し、給食材料などに提供される予定です。



当日の保育園児たちの様子

### 「群来よ来い」約16万尾のニシン稚魚江差沖へ放流

6月17日に檜山管内水産振興  
対策協議会が、約16万尾のニシ  
ンの稚魚を江差港南ふ頭から江  
差沖へ放流しました。  
この取り組みは今年で18年目  
を迎え、ここ数年は群来が確認  
されるなど、ニシン資源復興に  
向け、着実に活動が実を結びつ  
つあります。今後も群来とニシ  
ン豊漁に期待です。

【お問い合わせ先】  
産業振興課水産係  
(☎521-6729)



大きくなって帰ってきてね!!  
ニシン稚魚放流式

ニシン放流同日の6月17日に  
日本遺産のストーリーを次世代  
に継承することを目的に、江差  
町観光まちづくり協議会主催に  
よる「江差町ニシン放流式」が  
かもめ島前浜で行われました。  
当日はかもめ保育園とたばかぜ  
保育園の園児13名が参加し、檜  
山区水産技術普及指導所職員  
からニシンのお話を聞いた後、  
「大きくなって帰ってきてね」と  
約500尾の稚魚を海に放流しま  
した。園児たちは大きくなって  
帰ってくるのを楽しみにしてい  
る様子でした。

【お問い合わせ先】  
江差町観光まちづくり協議会  
(追分観光課観光係)  
(☎521-6716)



# 道立江差病院 コーナー

北海道立江差病院 (字伏木戸町 484 番地 ☎ 52-0036 FAX52-0098 <http://www.pref.hokkaido.lg.jp/db/esb>)

## 外来診療体制 7月の診療予定です

総合診療科	午前 月から金曜日 (午前11時までの受付)
整形外科	午前 月・火・金曜日 午後 水・金曜日 (午前・午後診療いずれも完全予約制)
循環器内科	午前 月から金曜日 (初診は月・火・木・金曜日。水曜日の再診は予約のみ) 午後 月・木・金曜日 (初診は月・金曜日。木曜日の再診は予約のみ)
消化器内科	午前 14日(火)・24日(金) (午前11時までの受付) 午後 2日(木)・14日(火) 完全予約制・24日(金) 完全予約制・30日(木)
呼吸器内科	午前 金曜日 (午前11時までの受付) 午後 木曜日
神経内科	午前 10日(金)・17日(金)・31日(金)
総合診療(外科)	午前 火から木曜日
外科専門外来	午前 13日(月) (午前11時までの受付)
小児科	午前 月から金曜日 午後 火と木曜日 (午後3時から午後4時の受付)
泌尿器科	午前 月から金曜日 午後 月曜日
精神科	午前 月から金曜日 (初診は完全予約制) 午後 月・火・水曜日 (完全予約制)
産婦人科	午前 6日(月)・7日(火)・28日(火) (午前11時までの受付) 午後 6日(月)・27日(月)
耳鼻咽喉科	午前 1日(水)・9日(木)・14日(火)・15日(水)・23日(木)・28日(火)・29日(水) (午前11時までの受付) 午後 8日(水)・22日(水)
眼科	午前 9日(木)・23日(木) (予約以外の初診受付11時まで) 午後 1日(水)・15日(水)・22日(水) コンタクトレンズを希望する患者様へ 当院で以前調整した患者様のみ対応いたします。眼鏡の処方、午後の診療受付になります。
皮膚科	午前 火曜日

## 新任医師紹介 ～整形外科～



総合診療科 花香 恵 医師  
(はなか めぐみ)

前任地：札幌医科大学

江差の印象：夜空や海がきれいです。

専門及び関心ある領域：手外科、骨粗鬆症

趣味：散歩、温泉

患者さんへ一言：江差勤務は2回目になります。出張でも何度かきていたの  
でお久しぶりの方もいらっしゃるかと思います。気になること  
がありましたら遠慮なくご相談下さい。宜しくお願いします。

※診療日は予定であり変更になる場合もあります。  
事前に病院にご確認の上、受診してください。

午前・・・8時00分から11時30分  
(初診の方は、9時00分から)

※診療受付時間  
午後・・・1時00分から2時30分  
予約受付時間 (定期患者のみ)  
午後・・・1時00分から4時00分

### ★★★看護職員等 募集のお知らせ!!!★★★

正職員(看護師・臨床工学技士)、会計年度任用職員(看護師、准看護師、臨床工学技士)を募集しています。各種手当、有給休暇、その他休暇制度あり。勤務時間(例:1日4時間で週3日など)も相談可能です。ご連絡お待ちしております♪  
連絡先:52-0036 総務課総務係



2026年 JUL

# 7月のカレンダー

令和8年6月24日時点

日 SUN	月 MON	火 TUE	水 WED	木 THU	金 FRI	土 SAT
6/28	6/29	6/30	<b>1</b> ㊦子育て支援センター 午前9時30分～ ㊧水堀オレンジカフェ 午後1時～	<b>2</b> ㊦キッズランド 午前10時～	<b>3</b>	<b>4</b>
<b>5</b>	<b>6</b>	<b>7</b> ㊦健康体操サークル 午後1時30分～	<b>8</b> ㊦子育て支援センター 午前9時30分～ ㊦ベビーマッサージ教室 午後1時30分～ ㊧第2回ネクスト イノベーション 午後6時30分～ ㊦期日前投票 午前8時30分～ (詳細は2～3頁参照)	<b>9</b> ㊦キッズランド 午前10時～ ㊧運転免許更新新時講習 優良:午後1時～ 一般:午後2時～ ㊦期日前投票 午前8時30分～ (詳細は2～3頁参照)	<b>10</b> ㊦期日前投票 午前8時30分～ (詳細は2～3頁参照)	<b>11</b> ㊦絵本読み聞かせ会 午前10時30分～ ㊦期日前投票 午前8時30分～ (詳細は2～3頁参照)
<b>12</b> ㊦選挙投・開票日 投票:午前7時～ 開票:午後8時～ (詳細は2～3頁参照)	<b>13</b>	<b>14</b> ㊦健康体操サークル 午後1時30分～	<b>15</b> ㊦子育て支援センター 午前9時30分～ ㊧ケアマネ連絡会 午後3時～	<b>16</b> ㊦キッズランド 午前10時～	<b>17</b> ㊦乳児相談 午前9時30分～ ㊦乳児/1歳6カ月児相談 午後0時45分～	<b>18</b>
<b>19</b>	<b>20</b> 海の日	<b>21</b> ㊦健康体操サークル 午後1時30分～ ㊧新地オレンジカフェ 午後1時30分～	<b>22</b> ㊦子育て支援センター 午前9時30分～	<b>23</b> ㊦キッズランド 午前10時～ ㊧運転免許更新新時講習 優良:午後1時～ 違反・初回: 午後2時15分～	<b>24</b>	<b>25</b>
<b>26</b>	<b>27</b>	<b>28</b> ㊦健康体操サークル 午後1時30分～	<b>29</b> ㊦子育て支援センター 午前9時30分～ ㊦健診結果説明会 午前9時30分～	<b>30</b> ㊦キッズランド 午前10時～ ㊦巡回人間ドック 午前7時～	<b>31</b> ㊦巡回人間ドック 午前7時～	8/1

会場 略称	㊧ エコー	㊦ 保健センター	㊦ かもめ保育園	㊦ 水堀コミュニティセンター
	㊦ 図書館	㊦ 住民ギャラリー	㊦ たばかせ保育園	㊦ 南が丘ふれあいセンター
	㊦ 各投票所	㊦ 生きがい交流センター		

## 平日の夜間当番医(午後5時以降)

曜日	当番医	電話番号
月 火 水 木 金	道立江差病院	52-0036

## 土曜、日曜、及び休日の当番医

日(曜日)	病院名	時間	電話番号
7/4(土)	勤医協江差診療所	9時～17時	52-1366
5(日)	道立江差病院		52-0036
11(土)	乙部町国保病院		62-2331
12(日)	上ノ国診療所		55-2017
18(土)	厚沢部町国保病院		64-3036
19(日)	勤医協江差診療所		52-1366
20(月)	乙部町国保病院		62-2331
25(土)	上ノ国診療所		55-2017
26(日)	厚沢部町国保病院		64-3036

毎月24日

にしんの日

