

水遊びって楽しい～

広報 **えさし** 8
2017 (平成 29) 年



夏の日差しが眩しい中、あすなろ幼稚園園児の皆さんは、園庭において、お友達同志で水をかけあったり、蝶々を探したりなど、お外遊びを楽しみました。



the most beautiful
villages
in japan

江差三大祭り開幕 かもめ島まつり

瓶子岩大しめ縄なえ
大しめ縄飾り



STVラジオ 歌謡ショー



さくら まやさん



こおり 健太さん

7月1・2日に
開催された江差
三大祭り「第64回
江差かもめ島まつ
り」では、瓶子岩
大しめ縄なえ・大
しめ縄飾りや江差
音頭千人パレー
ド、全道北前船競
漕大会、STVラ
ジオ歌謡ショーな
どが行われ、多く
の人でにぎわいを
見せました。



江差音頭千人パレード



江差小学校鼓笛隊パレード



巖島神社宵宮祭



江差神楽奉納



第39回
金道北前船競漕大会



児童に係る手当について

児童を養育するための手当に「児童手当」がありますが、この他にも母子家庭・父子家庭等には「児童扶養手当」、障がいを持った児童の養育者には「特別児童扶養手当」という制度があります。

児童扶養手当受給者は8月中に現況届の提出が必要です

すべての児童扶養手当受給者は毎年8月中に現況届を役場に来庁して提出する必要があります。また、支給開始月から5年（児童が3歳に達した日の翌月から起算して5年）を経過している方は、一部支給停止適用除外事由届をあわせて提出して下さい。



○児童扶養手当とは？

父母が婚姻を解消したり、父または母の死亡などにより父または母と生計をともにしていない児童（18歳に到達する日以後の最初の3月31日まで、または満20歳未満で一定の障がいがある方）を養育している方が請求することにより受給できます。

○支給額について（平成29年度）

受給者及び扶養義務者の所得金額に応じて全部支給と一部支給があり、一定額以上の所得がある場合は支給が停止されます。

支給対象児童1人目	全部支給月額 42,290円 一部支給月額 42,280円～9,980円
支給対象児童2人目	全部支給月額 9,990円加算 一部支給月額 9,980円～5,000円加算
支給対象児童3人目以降 (1人につき)	全部支給月額 5,990円加算 一部支給月額 5,980円～3,000円加算

特別児童扶養手当

精神または身体に一定程度以上の障がいを有する児童を監護している父または母、あるいは父母に代わって、その児童を養育している方が請求することにより受給できます。

○支給額について（平成29年度）

・重度障がい児（1級）1人につき月額51,450円

・中度障がい児（2級）1人につき月額34,270円

※請求者及びその同居扶養義務者に一定額以上の所得がある場合は、支給が停止されます。

児童手当

中学校修了前（15歳到達後の最初の3月31日）の児童を養育している方が請求することにより受給できます。

※出生や転入・転出の際は手続きが必要となります。

また、6月にご案内している児童手当現況届について、まだ提出されていない受給者は速やかに提出して下さい。（提出されない場合は手当が受給できなくなります）

【お問い合わせ先】 町民福祉課福祉子育て係（☎52-6720）

8月5日(土)はかもめ島へ!



かもめ島にぎわいを～かもめ島海水浴場（前浜）イベント

日 時：8月5日（土）午後1時（雨天等により海水浴場が閉鎖された場合（海水浴場に赤い旗が揚げた場合）は、6日（日）午後1時に順延します。6日も閉鎖となった場合は、中止とします。）

イ ベ ント：①ウニとツブのつかみどり（ウニ 50kg ツブ 40kgを予定）②スイカ割り体験
③ウォーターガン射的

参加できる方：①～③のいずれも小学生以下とさせていただきます（海に入れないお子さんや小さいお子さん用にビニールプールでのつかみ取りもあります）。

お 願 い：つかみ取りは当日配布する袋がいっぱいとなるまでとさせていただきます。ウニのとげによる怪我等の防止のため履物と手袋などをご用意ください。

問 財政課住宅管財係（☎ 52-6715）

江差町の日本遺産認定について（連載 第2回）

今年の4月に北海道初の「日本遺産」に認定され、今年度は国から4千万円あまりの補助が受けられることになりました。

テレビ番組制作などの情報発信を行う一方で、江差町の日本遺産を分かりやすく体感できる仕組みづくりや、町内向けに普及啓発を図るなど、受入体制の整備に重点を置いて取り組んでいく予定です。

具体的な取組は今後決まり次第お伝えしていきたいと思えます。

この日本遺産の普及啓発の一環として、「江差町のブランドを活かすワールドカフェ」を開催します。江差町には、「日本遺産」のほかにも「日本で最も美しい村」というブランドがあります。これらをどのように活用してまちづくりを進めていくかなどを、住民の方々にも自由な発想で考えていただきたいと思えます。是非多くの方のご参加をお待ちしています。

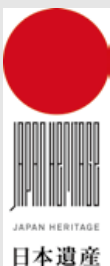

『江差町のブランドを活かすワールドカフェ』

○日時 8月30日（水）18時～20時（予定）

○場所 江差町文化会館

○定員 100名

○申込 8月22日（火）までに江差町役場追分観光課へ

電話、FAX または電子メール（住所と氏名をお書きください）でお申込みください。

（TEL.52-6716、FAX.52-5666、e-mail mai.terasawa@town.hiyama-esashi.lg.jp）



申込電子メール



風力発電事業

〔江差風力発電所売電状況〕

第1四半期
売電予定額・実績額の推移

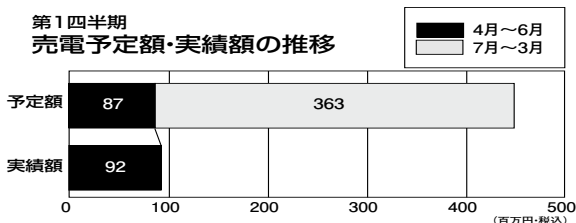

当期までの計画に対する達成率 106.6%



あなたのお店もぜひ!

広報「えさし」 に広告を掲載 しませんか?

・4.6cm×17.8cm

1回 26,000円

・4.6cm×8.8cm

1回 13,000円

広報「えさし」の有料広告を募集しています。広報誌は町内全世帯に配布されますので、宣伝効果が期待できます。

☎ まちづくり推進課広報統計係
（☎52-6712）まで。

学校給食センターの名称変更について

平成 29 年 8 月 1 日をもって、「江差町ほか 2 町学校給食組合」から、厚沢部町が脱退し、3 町で構成していた一部事務組合について、名称が「江差町・上ノ国町学校給食組合」に変更となりました。

厚沢部町の脱退後も、「江差町・上ノ国町学校給食センター」として、従来通り学校給食を江差町内のあすなろ幼稚園・小・中学校、及び上ノ国町内の小・中学校に対して提供していきますので、今後とも、ご理解とご協力をお願いいたします。



お問い合わせ先 江差町・上ノ国町学校給食組合 (☎ 52-1356)

渡島・檜山地方税滞納整理機構の 平成 28 年度の徴収実績と平成 29 年度の引受状況について

当機構は、渡島・檜山管内（函館市を除く 17 市町）の地方税の滞納額の縮減を図るために市町に代わり、差押え・公売等の強制的な滞納整理を行っている一部事務組合です。

平成 16 年に設立して今年で 14 年になり、納税に誠意のない方に対しては、毅然とした態度で対応して滞納整理を進めてまいりました。

平成 28 年度は、各市町から引き受けした 265 人（法人含む）、2 億 7,560 万円の処理困難な事案に対して、預貯金、給与、生命保険、売掛金等の債権の差押を中心とした滞納処分を 400 件実施し、債権の発見に至らない事案については、自宅等の搜索による家財道具等の動産の差押を 41 件執行して、差押えた物件をインターネット公売で換価いたしました。

その結果、最終収入額については 1 億 2,420 万円、引受額に対する徴収率は 45.06% となっております。

平成 29 年度も 260 人（法人含む）、2 億 7,000 万円の滞納事案を引き受けし、粛々と滞納整理を進めているところです。

今年度は、さらに取組みを強化して滞納整理を進め、収入確保はもちろんのこと、納税されている方と納税に誠意のない方との税負担の公平を図っていきます。

お問い合わせ先 渡島・檜山地方税滞納整理機構 (☎ 0138-47-7722)

町長の主な動静	
〔6月16日～7月15日まで〕	
6月16日	建設水道課入札
17日	江差町民の森育樹祭
19日	工工まち江差フレイム切手贈呈式／函館稜北高校総合的な学習の講演（函館市）
20日	健康推進課ほか見積もり合わせ／地方創生シンポジウム
21日	まちづくり懇話会
22日	観光まちづくり協議会／町長のおもてなしツアー
23日	江差地区保護司会江差支部総会／中小企業家同友会総会
25日	檜山管内消防大会（奥尻町）
26日	財政課ほか入札
27日	道南つみ街信金寄附ベンチ贈呈式
28日～30日	檜山地域振興協議会要望行動（函館市・札幌市・東京都）
7月1～2日	第64回かもめ島まつり
3日	辞令交付式／財政課見積もり合わせ
4日	第67回社会を明るくする運動メッセ／シンク演説式
5日	北海道教育大学函館校での講演（函館市）
6日	福祉避難所（社会福祉法人恵愛会）協定調印式
8日	江差追分会理事會
10日	財政課ほか入札
13日	全道市町村長セミナー（札幌市）
14～15日	北前船寄港地フォーラム（岡山県）

■入札結果のお知らせ（7月15日まで）

入札日	工事名（委託業務名）	予定価格（税込）	落札業者	契約金額（税込）	落札率（%）
6.16	平成 29 年度町道愛宕中央線豊部内橋長寿命化修繕工事	19,375,200 円	㈱前田組	19,224,000 円	99.2%
6.16	江差町重要給水施設配水管整備実施設計委託業務	10,465,200 円	㈱日水コン	9,936,000 円	94.9%
7.10	平成 29 年度橋梁長寿命化橋梁点検委託業務	16,977,600 円	㈱ノース技研	13,716,000 円	80.8%
7.10	古樫橋長寿命化修繕実施設計委託業務	5,367,600 円	和光技研㈱	5,076,000 円	94.6%
7.10	公共下水道汚水管渠新設実施設計委託業務（南浜地区）	11,836,800 円	㈱N J S 札幌事務所	10,659,600 円	90.1%
7.10	平成 29 年度かもめ島海水浴場清掃・整地委託業務	3,175,200 円	㈱道南土木	3,045,600 円	95.9%

※お知らせの対象工事等は、250 万円を超える建設工事と 100 万円を超える設計・測量等の委託業務です。

※予定価格の事後公表は、予定価格が 250 万円を超える工事と、設計・測量・地質調査その他の委託業務で、予定価格が 100 万円を超えるもののみ公表しています。（委託業務の公表は 5 割程度）* H21.4.1 以降

まちのスナッフ。

きれいに化粧替え ごへい橋

6月17日と18日の二日間、上ノ国から旧熊石町で開業している16の塗装業者と従業員で構成している「江差塗装組合」（辻希良組合長）が、ボランティアで泊町にある通称「繁次郎番屋」へ渡る「ごへい橋」の化粧直しをしてくれました。

昨年、開陽丸公園のベンチを綺麗に塗りなおしてくれるなど、公共施設などを対象として実施してくれているもので、このボランティア事業は約20年間に及ぶそうです。

「業者も職人も減ってきてねえ」と厳しい現状を話しながらも、部分的に塗装が剥がれたごへい橋は、見事に2日間で蘇りました。



かもめ島 草刈りで心地よく

6月24日、道南測量設計株式会社（天満正博社長）社員7人により、かもめ島上の草刈りボランティア作業が行なわれました。

この活動は、夏の観光の時期に向けて例年行われているもので、午前中をかけて手分けをしながら、島上の草が丁寧に刈り取りされました。7月1日、2日のかもめ島まつりも、きれいで快適な環境で開催することができました。



災害時における福祉避難所協定締結

社会福祉法人恵愛会（鶴谷隆司理事長）と町は、大規模災害等により要配慮者（主に通常の避難所では対応が難しい高齢者）が避難を余儀なくされた場合、特別養護老人ホーム「えさし荘」を福祉避難所として使用する協定書を、7月6日に取り交わしました。

災害はいつ起こるかわからないことから、安心安全なまちづくりを推進していくため、今後も相互の連携協力に努めてまいります。



友好都市 珠洲市 漂着物からアート作品を。大谷小中学校でワークショップ

9月3日から始まる奥能登国際芸術祭に向けて、大谷小中学校でアーティストの深澤孝史さんによるワークショップが行われました。参加したのは5年生～9年生の児童・生徒18人。赤や黄色、青色などのプラスチックやペットボトルなどの漂着物を接着剤や漁網でつなげ、人形などの造形作品を作りました。

深澤さんは、笹波海岸に漂着物を使った鳥居を制作しますが、この日作られた作品は、鳥居に向かう参道沿いで展示される予定です。



アーティストの深澤さん（左から2人目）と漂着物のアート作品を制作する児童・生徒のみなさん

珠洲市「砂取節踊り」披露します!!

江差町能登会が主催する「次世代交流事業」として、友好都市「石川県珠洲市」より小学生4名が8月9～12日までの日程で来町し、石川県指定無形民俗文化財「砂取節踊り」を、次の日程で披露する予定です。是非、ご来場ください。

■日時 8月10日（木）午前11時30分頃 8月11日（祝）午前11時30分頃

■場所 江差追分会館

輝きつづける北海道 「北海道総合計画」について

【2016（平成28）年度～2025（平成37）年度】

「北海道総合計画」は、すべての道民の皆様が、今後のめざす姿と進むべき道筋を共有し、その実現に向けて、お互いに連携を深め、力を合わせて取り組んでいくための指針として、平成28年3月に道が策定しました。

この計画に沿って、人口減少問題や本道の強靱化などにしっかり対応し、北海道の多様な価値と強みを活かした取組を進めていきますので、皆様の一層のご理解とご協力をお願いします。

【北海道総合計画ホームページ】

http://www.pref.hokkaido.lg.jp/ss/sks/hokkaido_sogokeikaku.htm

【お問い合わせ先】

北海道総合政策部政策局計画推進課

☎ 011-204-5630

出産や手術で大量出血等をした方へ

止血等の治療で使用された特定の医薬品によりC型肝炎ウイルスに感染したことが判明した場合、給付金が支給されます。

受給には平成30年1月15日までに国を相手とする裁判を起こす必要があります。

詳しくは「政府広報、C型肝炎」で検索いただくか、下記にお問い合わせください。

<お問い合わせ先>

◆厚生労働省フィブリノゲン製剤等に関する相談窓口

フリーダイヤル 0120-509-002

受付時間 9:30～18:00

（土・日・祝日・年末年始を除く）

<裁判終了後の給付金の請求手続問い合わせ先>

◆独立行政法人医薬品医療機器総合機構（PMDA）

フリーダイヤル 0120-780-400

受付時間 9:00～17:00

（土・日・祝日・年末年始を除く）

北海道立江差高等看護学院 平成30年度入学生募集

恵まれた自然と歴史・伝統を誇る江差の町で看護師を目指しませんか！

北海道立江差高等看護学院では、平成30年度の入学生を募集しています。

受験区分：一般入学・推薦入学・社会人入学

募集定員：合計40名（推薦・社会人入学試験を含む）

試験日程：（一般）平成30年1月9日（火）～10日（水）

（推・社）平成29年10月18日（水）

出願期間：（一般）平成29年11月27日（月）～12月8日（金）

（消印有効）（推・社）平成29年8月28日（月）～9月8日（金）



募集要項：募集要項及び出願に必要な各書類は、本学院窓口で配布しているほか、ホームページでも閲覧・ダウンロードできます。インターネットが利用できない場合は、電話でお問い合わせください。

【お問い合わせ先】北海道立江差高等看護学院 ☎ 52-1417 <http://www.pref.hokkaido.lg.jp/hf/ekg/>



年金請求書の手続漏れがありませんか？

老齢基礎年金を受け取るのに必要な期間（受給資格期間）が、「25年」から「10年」に短縮されることになりました。

日本年金機構では、これまでに対象となる方に黄色の封筒（A4サイズ）をお届けしています。

制度の開始は、平成29年8月1日（最も早い年金のお支払いは平成29年10月）です。

まだ、請求手続をされていない方は、今すぐねんきんダイヤルにお電話を。予約の上、年金事務所にて手続きを行ってください。

ねんきんダイヤル 0570-05-1165

黄色の封筒
が届いた方は
年金
を受け取れます。

今すぐ
予約の
お電話を！

☎「ねんきんダイヤル」
0570-05-1165
(1165番線)

050で無料の電話でおかけになる場合はTel:03-6700-1165
※電話は、利用目的の範囲は、非公開の範囲（※9:00～19:00）
※ご希望の時間帯は、受付時間（※）に準じます。
※土曜・日曜・祝日（※）はご利用いただけません。

教室の回数が 全11回に増えました！ スリムくらぶ参加者募集！

「30歳を過ぎたころから、体重が増えて、なかなか元に戻らない…」 「血圧やコレステロールを下げたい！」 「体重は変わらないけど、ズボンやスカートのサイズが変わった…」 「運動不足で、体中カチコチだ…」
こんなことはありませんか？ 江差町では働き盛り世代の方を対象に、夜間の運動教室を開催します！
インストラクターの指導で、楽しく運動ができる貴重な機会です。この機会に、最初の一步をふみだしましょう！

<対象者> おおむね30～60代の江差町民の方

特に、特定健診結果で「メタボリックシンドローム」該当者・予備群の方にオススメです！

<日程> 9月5日～11月14日までの毎週火曜日（全11回）

<スケジュール>

午後6時30分～	受付開始 体組成計・血圧測定／インストラクターからの運動アドバイス
午後7時～8時	インストラクターの指導による運動プログラム (ステップ台運動など有酸素運動・筋力トレーニング)

<会場> 保健センター（役場内）

※最終回の11月14日のみ「在宅型総合福祉施設まるやまトレーニングコーナー」で実施します。

<講師> フィットネススタジオ・ジョイ インストラクター

<参加料> 前半 2,500円（9/5～5回分）

後半 2,500円（10/10～5回分+まるやま体験会分）

<持ち物> 動きやすい服装・靴（保健センターは土足OK、まるやまは上履き必要）、タオル、水分

<定員> 20名まで



● お申込み・問合せ 健康推進課健康推進係 ☎52-6718（直通）●



ケアカフェえさし ☆参加者募集☆

「ケアカフェ」は、新しいコンセプトで行われる、医療介護福祉の職場で働く人たちの集まりです。顔の見える関係づくりと日頃のケアの相談の場所を提供しています。なじみのカフェを訪れるように気軽にご参加ください。詳しくは江差町地域包括支援センターまでお問い合わせください。

8月のテーマ「ONとOFF」

日時：平成29年8月17日（木）PM6:00～PM7:00

場所：江差町役場3階 議員控室

お問い合わせ先

江差町地域包括支援センター

☎52-6718

広 告

法テラス江差通信 ~相続制度ってややこしい?~ (第92号)

「相続」と聞いてどのようなことを思い浮かべるでしょうか。例えば、親が亡くなった場合、葬儀も大変ですが、その後の相続関係でいろいろと面倒な手続きが待ち構えていたりします。

例えば、親が多額の預貯金を残して亡くなった場合、その子が金融機関に親の預貯金を引き出しに行ったとしても、すぐに引き出すことはできません。

戸籍を取り寄せたり、他に相続人がいるならばその相続人の印鑑登録証明書が必要になったりもします。

数人しか相続人がいないならば、相続人が協力し合って手続きを進めることもそれほど難しいことではありませんが、相続人が100人近くになるととても大変なことになります。

私が前任地で経験した事案では、60人近くの相続人がいる遺産分割の案件を受任したことがありました。相続人を調べるだけでかなり時間がかかり、大変な思いをしました。

そんな相続制度ですが、今年5月29日から「法定相続情報証明制度」が始まりました。簡単に説明すると、従来どおり相続人全員の戸籍を集める必要はありますが、その全ての戸籍謄本をいちいち各機関に提出する必要がなくなる制度です（簡単な説明で申し訳ありません。）。

まだ始まったばかりの制度ですが、利用すると便利な制度だと思います。

もし皆さんの身近なことで何かお困りごとがございましたら、お気軽にご相談にいらっしやっただけだと思います。無料でご相談に応じられる場合がございますので、まずはお電話をいただきますようお願いいたします。また、事前にご連絡いただければ、土日のご相談にも対応いたします。

ご相談のご予約は 050-3383-5563 まで お電話ください。

(法テラス江差 弁護士 米山 清貴)

道立江差病院 コーナー

北海道立江差病院 (字伏木戸町 484 番地 ☎ 52-0036 FAX52-0098 <http://www.pref.hokkaido.lg.jp/hf/esb>)

外来診療体制 8月の診療予定です

診療科によって、曜日によって担当医が変わります。御確認下さい。

整形外科	午前 月から金曜日
循環器内科	午前 月から金曜日 午後 月と金曜日
消化器内科	午前 月曜日と水曜日と金曜日 4日(金)は都合により午前10時までの予約患者のみとなります 午後 月曜日と火曜日と水曜日
呼吸器内科	午前 金曜日 午後 木曜日
総合診療(外科)	午前 火曜日と水曜日と木曜日
外科	午前 25日のみ
小児科	午前 月から金曜日 午後からの受診は事前に電話で相談して下さい
泌尿器科	午前 月から金曜日 午後 水曜日
精神科	午前 月から金曜日 午後 月曜日
産婦人科	午前 月から金曜日
耳鼻咽喉科	午前 1日・2日・9日・10日・15日・16日・23日・24日・29日・30日 午後 9日・23日
眼科	午前 10日・24日 (予約以外の方は10時までに受付) 午後 2日・16日・23日
皮膚科	午前 火曜日
神経内科	4日・18日

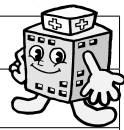

~ ワンポイント講座 リハビリ編 ~

足に怪我をしてしまった時や、後遺症や寝たきりで歩行が不安定になってしまった時、補助として杖を使うことがあると思います。しかし、一見身近な杖ですが、いざ使ってみるとときに「どんな杖が良いの?」「どっちに持ったらいいの?」「杖の長さはどうのくらい?」等、意外とわからないことも多いです。そこで今回は杖選びのポイントについてお話したいと思います。

1. T字杖と4点杖、どっちがいいの?

最初の杖選びでよく迷うのがこの2つではないでしょうか? それぞれの杖の特徴を簡単に比較すると...

T字杖	4点杖
接地面を比較的選ばず使用できる。	4点で地面をとらえ安定性が高い。
1点で支えるため免荷機能は低い。	重い
置き場所に困る。	平地以外では使用困難。

このようにそれぞれに特徴がありますので、使用する方の状態、使用場所、目的に応じて使い分けてみてください。迷ったときはいつでもご相談ください。

理学療法士 山崎史貴

~えさし子供の健康セミナー第2回について~

とき:平成29年8月25日(金)18時より1時間

場所:江差町保健センター

当院小児科医の野上先生が、毎回テーマを決めて説明します。第2回のテーマは「アレルギー」です。小さなお子様連れでの参加も可能ですので、お気軽にお越しください。

☆職員募集のお知らせ:臨時および看護師職員、臨時看護助手を常時募集しております。

52-0036(内線202)総看護師長 廣野(58歳の方まで、正職員(看護師)として就職可能です。)助産師、薬剤師、診療放射線技師も募集しております。詳しくは、北海道病院管理局ホームページへ

かまだ まさひと
鎌田 将仁 さん (41歳)

第21代目 姥神大神宮宮司



今年6月から姥神大神宮宮司として就任しました

鎌田宮司は、室蘭、苫小牧の神社に21年奉職され、今年の6月に第21代目姥神大神宮宮司として就任されています。江差の印象は、「まだ、こちらへ来て2か月たちませんが、きれいな街並み、お祭りの情熱が強く皆さん熱心にされていて、他の地域にはなかなかないものを感じています。」と話していただきました。

大切に受け継ぎ、次の世代に伝えていく責務

姥神大神宮例大祭は、4日宵宮祭に始まり、5日本祭、9日御霊代奉遷祭、10・11日神輿行列が行われます。町内13台の山車(ヤマ)は、姥神大神宮の神輿渡御に供奉し、豊作・豊漁・無病息災を祈念して巡行されているものです。

お祭りを迎えるにあたり、「先祖から受け継いできた大切なお祭り。大切に受け継ぎ、次の世代に伝えていく責務がある。厳粛かつ盛大な祭典になるよう努めていきたいです。」とお話をいただきました。

インタビューに、一つ一つ丁寧に話をさせていただきました。8月の例大祭は、お天気になることを町民一同願っています。

江差町 地域おこし協力隊通信

みんな
見てねー



地域おこし協力隊

Face book「QRコード」

第14回目は観光振興業務担当

いまに こうじ
今谷 好志 隊員です。



元山・笹山登山道看板設置調査



南が丘小学校の児童と一緒に
田植え体験



江差に咲く
「シラネアオイ」の花

「ぷらっと江差」で販売予定ですので、ぜひ販売の際はご購入ください。

江差町地域おこし協力隊観光振興業務担当の今谷です。
今回は、元山・笹山登山道について、ご紹介させて頂きます。40歳以上の方にとっては、小学生の遠足で行かれた思い出の山だとお伺いしておりますが、現在、元山・笹山登山道の整備の一環として、頂上までの行先看板の設置を進めております。そのため、5月に看板設置場所の調査のため、檜山森林管理署の方々と一緒に、笹山と元山に登山してきました。元山の頂上付近からは、江差町内やかもめ島を始め、一面に広がる日本海と周りを囲む山々のパノラマがすばらしく、笹山の頂上付近では、高山植物をはじめ、本州では絶滅危惧種に指定されている「シラネアオイ」などが見られるほか、笹山神社はパワースポットとも言われており、隠れた観光スポットになっていきます。
また、農業体験として、江差北部の、農家の方にご協力を頂き、苗床作りから、田植え、防除などを体験させて頂きました。田植えでは南が丘小学校の5年生と一緒に田植えをさせて頂きました。江差産のお米は9月の中旬に収穫を迎え、10月以降に店頭で並びます。「ぷらっと江差」で販売予定ですので、ぜひ販売の際はご購入ください。

図書館へ行こう！

8月 拡大版

館内ただいま冷房中！ 図書館でクールシェアしましょう！

COOL SHARE

涼しい公共施設などに集まって過ごすクールシェア。

図書館ではご利用の皆さんに快適に過ごしていただけるよう、館内を適温に設定しています。

この夏は図書館で涼んで暑さを忘れ、読書に親しみましょう。

雑誌をめくってくつろいだり、新聞各紙を読み比べたり、図書館から眺めるかもめ島と開陽丸、渡島大島、上ノ国の風車、日本海に沈む夕陽などの絶景を楽しむのもおすすめです。

◆ 工作の本 展示中 ◆

飾る工作・遊ぶ工作・使う工作。

材料は牛乳パック・紙コップ・ペットボトル・紙箱・ダンボール・小石・木・小枝ほかいろいろ。

アイデアいっぱいの工作の本を展示、貸出しています。

夏休みの工作のヒントを図書館でみつけましょう。

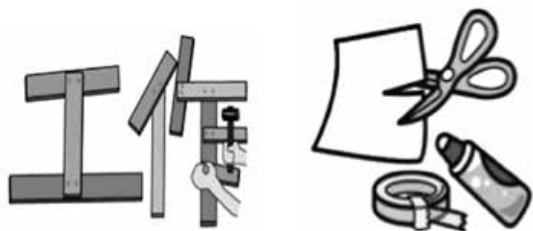

◆ 夜間開館 ◆

水曜日・金曜日は午後7時まで開館しています。

仕事帰りにお立ち寄りください。

8月							■：夜間開館日
日	月	火	水	木	金	土	
		1	2	3	4	5	
6	休	8	9	10	11	休	
13	休	15	16	17	18	19	
20	休	22	23	24	25	26	
27	休	29	30	31			

【8月の休館日】

7日(月)・12日(土)・14日(月)

21日(月)・28日(月)

玄関フードの中に返却用ブックポストがあります。

休館日や夜間の返却にご利用ください。

◆ 移動図書館 ◆

移動図書館車「かもめ」が巡回し貸出します。お近くのステーションでご利用ください。事前にご連絡いただければご希望の本をお届けします。

* 第1・第3金曜日コース 18日(金)

江差北小学校前	水堀町	午後0時45分-午後1時20分
柳谷理容院駐車場	愛宕町	午後1時35分-午後2時
かもめ荘前	桧 岱	午後2時10分-午後2時30分
振興局アパート前	南浜町	午後2時40分-午後3時5分
檜山団地	円 山	午後3時15分-午後3時40分

* 第2・第4金曜日コース 25日(金)

江差北小学校前	水堀町	午後0時45分-午後1時20分
道立病院保育所前	伏木戸町	午後1時30分-午後1時50分
グループホームあかり前	田沢町	午後2時5分-午後2時35分
旧日明小学校前	田沢町	午後2時40分-午後3時5分
ひのき荘前	東 山	午後3時15分-午後3時40分

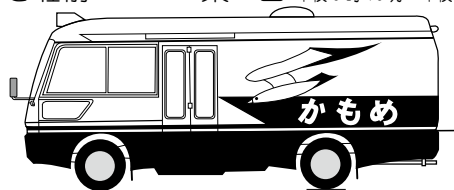

◆ 絵本読み聞かせ会 ◆

絵本サークルポポリンの会員が絵本と大型絵本の読み聞かせをします。

お誘い合わせてご参加ください。

5日(土)・19日(土) 午後2時～

図書館 児童コーナー

江差町図書館

～図書館はあなたの生涯学習を応援します～

江差町字茂尻町71番地 文化会館2階

【TEL】52-5454 【FAX】52-3566

【e-mail】esashi-lib@town.hiyama-esashi.lg.jp

【開館時間】午前9時～午後5時



スポーツ大会 ぞくぞく開催

◆檜山管内スポーツ少年団 バレーボール大会

檜山管内のバレーボールスポーツ少年団による交流大会です。

と き：8月27日(日)
8時30分～

ところ：南が丘小学校体育館



◆檜山管内スポーツフェスタ テニス競技の部

管内各町でさまざまな競技大会を開催しているスポーツフェスタ。今回、江差町ではテニス競技の部を開催します。

と き：8月27日(日)
9時00分～

ところ：運動公園テニスコート



8月イベントカレンダー

- ・2～4日 夏休み子どもスイミングスクール
→水堀町民プール 9:30～
- ・4・18日 ラジオ体操の集い
→運動公園駐車場 6:30～



お知らせ

水堀町民プールの休館日

- ・8月2～4日 午前中※夏休み子どもスイミングスクールのため。午前中は休館とし、午後1時から通常どおり利用できます。
- ・8月13・14日 終日 機器点検のため。

生涯学習活動充実！

—シニアカレッジ江差学園—

シニアカレッジ江差学園は、今年度も4月に開講して以来、月2～3回のペースで講座を実施しているほか、ボランティア活動や日帰り研修なども実施しました。

7月の講座ですが、4日の講座では、恒例となったあすなろ幼稚園の園児たちとの交流機会を持ち、手遊び、折り紙、昔遊び(綾取りやゴム鉄砲)などで一緒に遊びました。お互い遊び方を教え合ったりして「すごく楽しかった」と語っていました。



12日の講座では、粘土を使って縄文土器作りに挑戦しました。文様をつけるための編み紐も自分たちで作るといった本格的な内容。試行錯誤しながら、みなさんオリジナルの土器を完成させていました。

今後は、パークゴルフでの体力向上、11月の学園祭に向けた物づくりや道外への宿泊研修なども予定しております。

年度途中での入学も大歓迎です。興味のある方は、社会教育係までお問い合わせください。

(☎ 52-1047)

入賞おめでとうございます 北海道小学生陸上競技大会

7月16、17日に室蘭市で行われた北海道小学生陸上競技大会。江差町からは4名の選手が出場し、辻 莉玖くん(南小5年)と、佐藤 那柚里さん(江小4年)が見事入賞を果たしました。

大会競技の結果は以下の通りです。

<男子>

- ・小学5年 100 m
辻 莉玖(南が丘小) 記録 14" 81 +0.8(準決勝進出) ※予選 14" 47
- ・小学5年 走幅跳
辻 莉玖(南が丘小) 記録 4 m 36cm +2.3(決勝 4位入賞)

<女子>

- ・小学4年 100 m
飯田夢菜(江差小) 記録 16" 04 - 1.3

生涯学習情報

まなびたい



- ・小学4年 走幅跳
飯田夢菜(江差小) 記録 3 m 14cm -1.6(決勝 19位)
- ・小学4年 4×100 mリレー
佐藤那柚里(江差小)
記録 1' 02" 26
(決勝 5位入賞) ※予選 1' 02" 15
※ NASSのメンバーとして出場
- ・小学5年 4×100 mリレー
田中みらい(江差小)
記録 1' 04" 71
※厚沢部 ACのメンバーとして出場

夏休みが始まりました 地域で子どもを見守りましょう

夏休みが始まって1週間前後が経過としています。長い休みの間は、子どもたちの生活リズムが乱れがちになるほか、レジャー、お祭りなどは、楽しい反面、事故や非行のきっかけとなるいろいろな危険が隠れています。

また、近年、子どもたちを取り巻く諸問題は多様化しており、特にインターネットが絡んだトラブルは増加の一途を辿っております。

健全育成会議は、これらの防止のため「みんなで育てるえさしっ子運動」を展開し、今年度で開始3年目を迎えることができました。運動ではスマホやゲームのルールを守った使い方を指導する他、子どもたちからえさしっ子運動をテーマにした標語・ポスターを募集しております。

そのほか今年度も、地元の方との交流イベントなど地域とのつながりを目指した活動を行って参ります。

子どもたちの健やかな成長のためには地域全体で目を向ける必要があります。「地域の子どもは地域で守り育てる」ため、皆様のご協力をよろしくお願いいたします。



昨年度の健全育成ポスター最優秀賞、長尾采妃さん(当時南小6年)の作品

囲み記事

平成30年度入校前適性相談の実施について

国立北海道障害者職業能力開発校では、求職中の障がい者（応募希望者）の入校前適性相談を実施します。

【実施期間】 平成30年3月2日（金）まで

※詳しくは、当校又は最寄りの公共職業安定所までお問い合わせください。

【問】 砂川市焼山60番地（☎0125-52-2774）
公共職業安定所江差出張所（☎52-0178）

「北海道女性の活躍支援センター」 専門家無料相談会の開催

道内にお住まいの女性の相談（起業・労働・子育て・介護にかかわる悩みなど）に専門家が対応いたします。相談は、会場での面談又はお電話で承ります。

【会場】 「北海道女性の活躍支援センター」
札幌市中央区北2条西7丁目かでの2・7
6階北海道立女性プラザ内

【相談日】 9/6・10/25・12/6・1/31・3/7

【時間】 午前10時～11時 午前11時～12時

【相談料】 無料

※相談は予約を優先しております。詳しくは電話又はホームページ（<http://www.l-north.jp/katsuyaku/>）にてご確認ください。

【問】 北海道女性の活躍支援センター（☎011-204-5711）

禁煙・分煙の取り組みについて

北海道は全国的にみて、喫煙率が高い地域です。協会けんぽ北海道支部では、喫煙対策を通じて加入者の皆さまの健康を守る、様々な取り組みを行っております。

ぜひホームページをご覧ください。

URL：<https://www.kyoukaikenpo.or.jp/shibu/hokkaido/>

【問】 全国健康保険協会（協会けんぽ）北海道支部
（☎011-726-0352）

ごみを自己搬入される方へ

8月26日（土）は休日のため施設へのごみの受入は出来ません。
※ごみ収集カレンダーにも掲載しています。

※日・祝日も休日です。

【問】 南部松山清掃センター（☎53-6301）

今月の野菜の日

8月25日（金）

通常価格の2～3割引と格安です。
品目は7～8品限定です。

▶主催 野菜の日実行委員会

▶協賛 江差青果卸売市場株式会社
江差町

年金相談

▶日時 8月22日（火）

午前10時～正午

午後1時～3時30分

▶場所 役場住民相談室

▶申込・問合先 町民福祉課国保医療係
（☎52-6725）

▶期限 8月16日（水）までに
事前予約が必要です。
※定員になり次第締切

精神保健相談

檜山振興局保健環境部では、専門の医師や保健師を相談員として精神保健相談を開催します。

相談は無料で、事前予約が必要です。
（相談日の前の週の木曜日午前中まで）

▶日時 8月22日（火）

午後3時～午後4時

※日程は変更になることもあります。

▶場所 檜山振興局（江差保健所）

▶問 保健環境部保健行政室健康推進課
（☎52-1053）

8月運転免許の更新講習

▶日時

1日（火）優良 午後1時～

一般 午後2時～

初回 午後3時45分～

17日（木）優良 午後1時～

違反 午後2時15分～

▶場所 文化会館小ホール

「にしんの日」毎月24日

「にしんの日」協賛店は、観光コンベンション協会ホームページをご参照ください。

8月

掲示板

募集

檜山広域行政組合 江差消防署救急救命士採用試験

【職種・採用人員】 救急救命士 1名
【採用予定年月日】 平成30年4月1日
【受験資格】 平成4年4月2日～平成9年4月1日までに生まれた方

【資格要件】

- 大型自動車第1種免許取得者若しくは取得見込者、採用後個人取得予定者
- 救急救命士免許取得者若しくは平成30年3月末までに取得見込の方
- 採用までに江差町に居住できる方

【身体条件】

- おおむね身長165cm以上、体重52kg以上
- 視力両眼（矯正視力を含む）で0.7以上、かつ一眼でそれぞれ0.3以上で色覚正常で心身健全な方

【募集期間】 8月1日（火）～8月15日（火）

【申込方法】

申込書及び受験票は、檜山広域行政組合消防本部または各消防署に備付、申込書は檜山広域行政組合のホームページからもダウンロードできます。（郵送の場合は8月15日（火）必着）詳しくはお問い合わせください。

※上ノ国・せたなの消防署でも職員を募集しております。

【問】 檜山広域行政組合消防本部（☎52-3026）
(<http://www.hiyama.or.jp>)

まなびっくで学びませんか

【住民講座受講のご案内】

- ◎フラダンス教室
- ・日程 9月6日/9月20日 10時～12時
- ・受講料 各2,000円
- ・申込締切 実施日の前日

【職業訓練受講のご案内】

- ◎刈払機取扱作業安全衛生教育
- ・日程 9月26日 9時～16時
- ・受講料 8,000円
- ・申込締切 9月16日

【問】 檜山地域人材開発センター運営協会
(☎52-0160)

町営住宅入居者募集

【募集住宅】

<選考委員会による選考住宅>

- 陣屋団地1号棟（3階・3LDK・一般世帯）1戸
- 陣屋団地2号棟（2階・2LDK・一般世帯）1戸
- 陣屋団地3号棟（2階・2LDK・一般世帯）1戸
- 陣屋団地3号棟（3階・3LDK・一般世帯）1戸
- 陣屋団地4号棟（3階・3LDK・一般世帯）1戸
- 陣屋団地4号棟（4階・3LDK・一般世帯）1戸
- 円山第4団地
（1階・2DK・シルバーハウジング）1戸

【募集期間】 8月3日（木）～8月17日（木）

【入居可能予定日】 9月1日（金）

【その他】

※一般世帯の住宅は、原則2人以上の世帯が対象となります。単身での申込は高齢者（60歳以上）若しくは身体障がい者（1級～4級）等の一定の条件があります。この他にも収入額などの条件もあります。

【町営住宅空き室情報】

- 南が丘第2団地 3DK・3戸
- 南が丘第4団地 3DK・2戸

※上記住宅は入居者が決定するまで随時募集を受け付けています。

【問】 財政課 住宅管財係（☎52-6715）

町立保育園の「保育士」（臨時職員）を募集します

<常勤保育士>

【応募資格】 保育士資格を有する心身ともに健康で保育に対する意欲のある方

【募集人員】 1名

【勤務場所】 かもめ・日明・水堀保育園のいずれか

【賃金】 町の規則によります

【雇用期間】 平成29年10月31日まで（以後、契約更新の場合あり）

【応募方法】 直近6ヶ月以内に撮影した写真を添付した履歴書1通と保育士資格証明書（写）を提出してください

【応募期限】 8月31日（木）

【選考方法】 履歴書審査・面接を行い決定します

<代替保育士>

常勤保育士と同内容で募集します。

【問】 町民福祉課福祉子育て係（☎52-6720）

お知らせ

8月31日は「個人事業税」 第1期分の納期限です

個人事業税は、個人で事業を営む方に課税される道税です。忘れずに納めましょう。

なお、納税には便利な口座振替をご利用ください。

【問】 檜山振興局税務課納税係（☎52-6473）



姥神大神宮渡御祭期間中 ごみの収集時間が変わります

山車巡行のため、次の地区のごみ収集時間が変わりますので、ご協力をお願いします。

■8月10日(木)

燃やせるごみ収集地区のうち、

桧岱・東山・豊川町・愛宕町・新栄町・中歌町・姥神町・津花町・鷗島・南が丘・萩の岱・陣屋町・円山・海岸町・緑丘

(※上記以外の地区は、通常通りの収集となります。)

・上記の地区は、約1時間30分繰り上げての収集となります。

■午後収集されている地区については、午前中に収集します。

☎ 南部松山清掃センター (☎53-6301)

お誕生

おめでとうございます

(6月1日～6月30日)

住所	両親の氏名	子の名
泊町 西川	智 洋	萌 絵
本町 高岡	千 夢	嬉

ご結婚

おめでとうございます

(6月1日～6月30日)

住所	氏名	年齢	死亡日
陣屋町 澤田亮平	市戸彩佳	厚沢部町	

おくやみ

もうしあげます

(6月1日～6月30日)

住所	氏名	年齢	死亡日
水堀町 小笠原サエ	75歳	6・13	
水堀町 小笠原美津江	70歳	6・14	
中歌町 山下 武廣	81歳	6・18	
津花町 竹内みどり	69歳	6・20	
水堀町 村田千恵子	63歳	6・21	

承諾を得た人のみ掲載しています。

広報えさし・ホームページのご意見募集中

広報えさし・ホームページについて、皆さんのご意見をお聞かせください。

たくさんのご意見お待ちしております。

まちづくり推進課広報統計係
(☎ 52-6712・FAX52-0234)

ふるさと応援寄附金の状況
(平成29年6月末現在)

寄付件数： 858件
寄付金額：13,852,000円

小さな町の大きな挑戦
～つながる「キズナ」・こたえる「オモイ」～
ふるさと江差を応援して下さい!!

※申し込み等詳しくは、さとふる HP へ
<http://www.satofull.jp/town-esashi-hokkaido/>

人口と世帯

平成29年6月30日現在

総人口	7,962 (-9)
男	3,824 (-4)
女	4,138 (-5)
世帯数	4,373 (+1)

() 内前月比



この用紙は、原材料の一部に道産間伐材を使用しています

8月の納税

町道民税
介護保険料

第2期
第2期

国民健康保険税
後期高齢者医療保険料

第2期
第2期

振り込み納税はあなたの代役
希望される場合は税務課納税係まで