

広報 えさし3

2025 (令和7)年



今月の表紙

「おには～そと!ふくは～うち!」

怖かったけど頑張って退治したよ

今月の主な内容

- ・ 特集 (日本遺産魅力増進・発信事業成果報告 2～3 P)
- ・ まちからのお知らせ (地域おこし協力隊募集 5 P)
- ・ まちからの報告 (令和6年度建設工事等優秀業者感謝状贈呈式 18 P)

SUSTAINABLE
DEVELOPMENT
GOALS

2030年に向けて
世界が合意した
「持続可能な開発目標」です



令和6年度日本遺産地域活性化推進事業 江差町日本遺産魅力増進・発信事業成果報告

今年度、江差町や江差商工会などの民間14団体で構成する江差町観光まちづくり協議会では、文化庁モデル事業に採択され、有識者の伴走支援のもと、6つの事業を全額国費で実施しました。

日本遺産の町に「誘う」、日本遺産ストーリーを「体感する」、日本遺産を通じて「稼ぐ」の3本柱で構成した事業を展開し、得られた成果を令和7年度から本格運用することで、日本遺産を通じた更なる地域活性化を推進します。

「誘う」

事業① 日本遺産WEBページ増設事業

- 江差町観光情報ポータルサイトに「江差町日本遺産公式サイト」を増設。
- ストーリーとこれを構成する文化財はもとより、体験メニューや食、お土産、宿泊情報など、江差町の日本遺産に関する情報を余すことなく掲載し、来訪のきっかけとなる情報を発信する。

【江差町観光情報ポータルサイト・トップページ】



【江差町日本遺産公式サイト・トップページ】



【公式サイトURL】 <https://japan-heritage.esashi.town/>

事業② インフルエンサー活用地域マーケティング事業

- 影響力のあるインフルエンサーを活用し、認知効果の高いPR動画を制作・配信することで観光誘客する。
- インフルエンサーは、500万人以上のInstagramフォロワーを持ち、YouTubeで旅情報番組「あらかきあるき」を配信している俳優の新木優子さんを起用。
- 近隣の認定地と連携して4本のPR動画を制作・配信。道南の日本遺産認定地を面でPRすることによって相乗効果を創出する。

【あらかきあるき：江差/道南の日本遺産編】



https://youtu.be/wPN4zTXxiE?si=SK2LPidDpSdvjO_

【あらかきあるき：年越しニシンそば打ち体験編】



https://youtu.be/7dDw07T4v6c?si=t3Ja5m_5RX8yN5N6

【インスタ投稿】



「体感する」

事業③ 構成文化財周遊マップ作成・クイズラリー整備事業

- ▶ 個々に紹介されていた文化財を、ストーリーに沿って「面」で捉えて江差町の日本遺産たる魅力を体感してもらうための「江差町日本遺産ストーリー周遊マップ」を作成。
- ▶ 単に巡ってもらうだけでなく、ストーリーへの理解を深め、満足度を向上させるために、周遊しながら答えを見つけるクイズラリーをマップとセットにする。
- ▶ 周遊コースはストーリーの構成に沿って3章立て・3コースを設定。全コース周遊スタンプラリーを仕立ててまち歩きを促すとともに、特典を付与して地域内に経済効果を波及させる。

※ クイズラリー、スタンプラリーは4月下旬開始予定

【江差町日本遺産ストーリー周遊マップ】

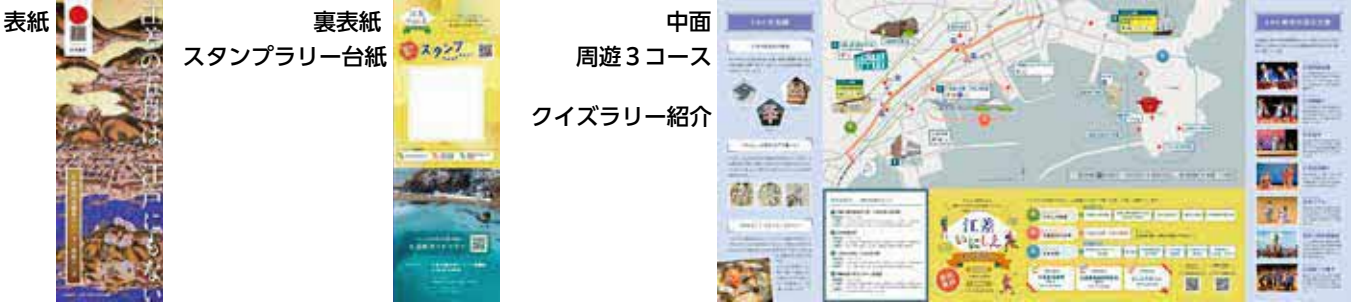

事業④ ガイダンス施設整備・構成文化財解説板整備事業

- ▶ ストーリーを一括紹介し、周遊の起点となる「紹介コーナー」を江差町会所会館と開陽丸青少年センターに設置する。
- ▶ 周遊するうえで構成文化財が一目でそれとわかるサイン看板を設置し、ストーリーへの理解を深めるために各文化財の解説を記す。

※ 今年度は展示・設置するコンテンツ（デザイン）の作成であり、ハード整備である紹介コーナーと解説板設置は令和7年度に実施予定

【町会所会館展示パネルデザイン】



【構成文化財解説板デザイン】



「体感する・稼ぐ」

事業⑤ ガイド協会研修

- ▶ 観光ガイドさんが事業③で作成した周遊マップに沿った「ストーリーガイド」の手法を習得するための研修を実施。
- ▶ 「ストーリーガイド」は商品化し、「稼ぐ」手段の一つとする。
- ▶ 地域のみなさまへの普及啓発を目的に「日本遺産ミニ講座」も同時開催。

- ・開催日 1月15日
- ・場所 江差町保健センター
- ・参加者 41名

【お問い合わせ先】 江差町観光まちづくり協議会 (☎52-6716)

「稼ぐ」

事業⑥ ニシン関連商品開発・販売事業

- ▶ ストーリーにちなんだニシンを使用した新商品「ニシン親子サンド」をプロ料理人監修のもと開発・販売。
- ▶ 同商品開発をフックに、「ニシンの「食」による町のPR」に賛同するニシン関連商品取扱事業者を組織化。共通訴求ツールを制作し、一体的なPRを来年度から本格的に実施する。

【新商品「ニシン親子サンド」】



【共通訴求ツール「敷紙」】



江差観光コンベンション協会からのお知らせ



第25回 冬江差“美味百彩”なべまつり たくさんのご来場ありがとうございました。



2月1日・2日、江差たば風の祭典のメイン行事「第25回冬江差“美味百彩”なべまつり」を江差町文化会館で開催しました。町内をはじめ近隣町から15店舗が出店し、道南の郷土料理や出店者自慢の創作鍋、豊富なサイドメニューを来場者に楽しんでいただきました。

初日は、レコード大賞新人賞に輝いた「小山雄大」さんの江差観光ふるさと大使任命式を行いました。江差町の観光PRにご尽力いただくことをお願いし、今後益々のご活躍を応援していきます。

任命式後、デビュー曲「道南恋しや」と発表前の新曲「じゃがいもの花」などを熱唱していただいてイベントに花を添え、会場はおおいに盛り上がりました。

その他のステージイベントでは、郷土芸能「江差追分（踊り付き）」や「江差餅つき囃子」の迫力あるステージにより、郷土芸能の素晴らしさを改めて体感する機会となりました。STVラジオ中継でおなじみの「しろっぷ」さんのなべ沸騰笑い沸騰お笑いステージでは、来場者を巻き込んでのゲームなど楽しい時間を演出していただきました。また、「HIP HOP SHINEGA」さんによるダンスの披露、「江差中学校、江差北中学校、上ノ国中学校吹奏楽部」のみなさんによる合同演奏会など、日頃の練習の成果を拝見する機会となりました。

毎回人気の「あそびの広場」「じゃがいも詰め放題」のほか、「ちゃれんじモルック」など会場全体を使用して、様々な体験メニューを開催し、「食」と「遊び」の空間で、子どもからご年配まで楽しんでいただきました。

「お楽しみ抽選会」では、地域企業、なべまつり出店者などからたくさんのご協賛をいただき、来場者に楽しんでいただきました。ご協賛ありがとうございました。

皆様のご理解ご協力のお陰で、無事盛況に終了できました。来年もぜひご来場ください!!



江差観光ふるさと大使任命式



素敵な歌声で来場者を魅了した
小山 雄大さん



第41回江差追分全国大会優勝者 寺島 絵里佳さん
今回のステージは、江差追分踊りも披露しました



お笑いゲームで会場を盛り上げた
しろっぷさん



人気の射的 じゃがいも詰め放題



中学校吹奏楽部合同演奏会は、幅広い選曲で会場が盛り上がりました



江差餅つき囃子保存会のみなさん



タブレットによる抽選会



HIP HOP SHINEGA 登場した瞬間、会場からはかわいいと歓声が



まちからのお知らせ

まなびたい
図書館へ行く

まちからの報告

まちの出来事

法テラス江差通信
道立江差病院

地域おこし協力隊 募集中！あなたのつながりが未来をつくる

町では、次の内容で地域おこし協力隊を募集しています

観光部門（計2名）

■日本遺産推進担当員（1名）

日本遺産事業を活かし、観光誘客や来訪者の満足度向上、リピーター獲得を通じて地域を盛り上げる役割を担っていただきます。

■マリニング推進担当員（1名）

マリニング事業を通じた観光誘客、来訪者の満足度向上、観光客の増加や地域活性化につなげる役割を担っていただきます。



農業部門（1名）

地域農業を担ってもらうことを見据え、農業者の農作業のサポートを通して、地域農業の課題を整理し、持続可能な農業振興に取り組んでいただきます。

●募集期間 3月31日（月）まで

※ただし、定員に達し次第募集を締め切らせていただきますので、ご了承ください

●募集要項 町ホームページ、またはお問い合わせ先までご連絡をお願いします

ご家族やご友人などご興味がある方がいらっしゃれば、是非お声がけください！

●観光部門
募集ページ



●農業部門
募集ページ



【お問い合わせ先】

まちづくり推進課まちづくり推進係
(☎ 52-6712)

都市計画変更の 住民説明会を行います

日時：3月中旬（予定）

場所：江差町保健センター（予定）

※詳細が決まりましたら町ホームページにてお知らせします

国道228号かもめ島入口交差点改良計画により、都市計画道路の線形及び区域が変更になります。

この変更に伴い、4つの地域地区（用途地域、臨港地区、準防火地域、地区計画）の範囲も併せて変更し、また、都市計画法施行令の改正に基づき、全ての都市計画道路の車線数を決定します。

※この変更は、住民の意見を伺ったうえで、道及び町の都市計画審議会の議を経て決定されるものです

【お問い合わせ先】

建設水道課都市計画係
(☎ 52-6714)



立地適正化計画の見直し案についてパブリックコメントを実施中です！

期日：3月6日（木）まで

・詳細は町ホームページをご覧ください
・役場1階ギャラリーにも計画書案を設置しています

「防災情報」を LINEアプリで 配信中

火災発生や通行止め状況などの防災に関する各種情報を江差町公式LINEアカウントにより配信しています。

正確な情報を収集する手段の1つとして、町民の皆さまのご登録をお願いします。

登録方法は次の2通りです。

①QRコードによる登録

スマートフォンなどの読取機能でQRコードを読み取りしてください。

②LINEアプリ内のID検索による登録

ID検索へ「@esashi_town」と入力し登録してください。



▼LINEアプリ検索機能による方法



※ご利用にあたっての留意事項
登録後、利用規約が画面上に表示されます。内容をご確認のうえ、ご利用ください。

【お問い合わせ先】

まちづくり推進課広報統計係
(☎ 52-6712)

「児童扶養手当」「特別児童扶養手当」
「障害児福祉手当」「特別障害者手当」
「経過的祝福手当」額改定のお知らせ

手当名	対象者	4月から(月額)
児童扶養手当	ひとり親世帯の児童(18歳に達する日以降の最初の3月31日まで)を養育している方	全部支給 46,690円 一部支給 46,680円 ~ 11,010円
特別児童扶養手当	中程度以上の障がいのある20歳未満の児童を療育している方	1級 56,800円 2級 37,830円
障害児福祉手当	著しい重度の障がいがあり、日常生活で常に介護が必要な20歳未満の在宅の児童	16,100円
特別障害者手当	著しい重度の障がいがあり、日常生活で特別介護が必要な20歳以上の在宅の方	29,590円
経過的祝福手当	特別障害者手当の支給要件に該当せず、かつ障害基礎年金も支給されていない方	16,100円

児童扶養手当の注意事項

- ・子どもの数に応じて、加算額が決められています
- ・一部支給については、所得などに応じて手当額が決定されます

令和7年度「福祉タクシー利用券」を交付します

町では毎年、在宅で生活する障がいなどがある方が、通院や買い物などでタクシーを利用する場合に料金を助成する「障害者等福祉タクシー利用助成事業」を実施しています。申請受付について、今年も次とおり実施しますので、希望される方は忘れずにご申請ください。

【申請受付】
3月24日(月)から
役場町民福祉課窓口にて

【利用できる方】
江差町居住の方で、次に該当する場合

- ・身体障害者手帳1級所持
- ・身体障害者手帳2・3級(下肢及び体幹機能障害)所持
- ・療育手帳(A判定)所持
- ・特定医療費(指定難病)受給者証所持

※自動車税または軽自動車税の減免を受けている場合は対象外となります

【利用範囲】
町内全域

※医療機関(歯科、鍼灸などを含む)受診に限り、町外利用可

【交付内容】
500円の利用券を60枚(3万円分)

※1回の乗車で最大5枚まで使用可

※助成額超過分については自己負担
【利用期間】
4月1日から令和8年3月31日

【対象事業者】

- ・ 桧山ハイヤー
- ・ 松岡タクシー
- ・ 上ノ国ハイヤー
- ・ おとべハイヤー

【手続きに必要な物】

- ・ 身体障害者手帳、療育手帳、特定医療費(指定難病)受給者証
- ・ 交付対象者の印鑑

※代理申請をされる場合は、代理人の印鑑をご持参ください
※申請書は町民福祉課にあります



《みほん》

江差町福祉タクシー利用券				
500円券				
檜山郡 江差町長				
使用期間 令和7年4月1日~令和8年3月31日 第 000 号				
会社名	利用月日	利用区間	利用料金	利用目的
松ハ・松タ 上ハ・おハ	月 日	~	円	<input type="checkbox"/> 通院 <input type="checkbox"/> 買物 <input type="checkbox"/> その他

【お問い合わせ先】 町民福祉課福祉子育て係 (☎52-6720)

令和7年度 日本脳炎予防接種のお知らせ

日本脳炎ウイルスは感染すると高熱・嘔吐・意識障害や痙攣^{けいれん}などを引き起こします。流行は西日本が中心ですが、ウイルスは日本全体の多くの地域に分布しており、平成28年度から北海道においても日本脳炎の予防接種が定期予防接種として行われるようになりました。

★定期予防接種対象者およびスケジュール

- 1期→ 3歳から7歳半未満の方：接種回数3回
- 2期→ 小学4年生から13歳未満の方：接種回数1回
※1期の全3回が完了している方が対象です

接種間隔については、1期「乳幼児予防接種のご案内」、2期「個別通知」を対象の方へ3月上旬頃に発送予定ですのでご覧ください。
町に住所がある対象者は、通年接種できます。



★特例接種について

積極的にすすめられなかったため接種機会を逃してしまった方で、次に該当する方は特例接種の対象となります。

○対象者

平成19年4月1日までに生まれた方で20歳未満の方
(20歳までに4回接種できる方)

※個別案内はありませんので、接種を希望される方はお問い合わせください

★接種場所

○北海道立江差病院

- ・中学生以下の方が対象で、毎週木曜日が接種可能日となります
- ・午後1時から1時15分が受付時間で、準備でき次第接種となります

○道南勤医協江差診療所

- ・全年齢の方が対象で、平日および毎月第1・3・5土曜日が接種可能日となります
- ・午前9時から11時30分が接種時間となります

接種料は無料です



～ 申し込み方法 ～

○健康推進課健康推進係までご連絡ください

- ・接種を希望する月の前月20日まで申し込みできます（土・日曜日、祝日除く）
一度申し込みした接種日程の変更やキャンセルも同様にご連絡ください
- ・間違い接種防止のため、申し込みがない方の接種はできませんのでご了承ください
申し込みした接種ができなかった場合は、再度申し込みが必要です

【お申し込み・お問い合わせ先】 健康推進課健康推進係 (☎52-6718)

若者へ注意喚起!

江差町消費生活相談所からのお知らせ

4月は新大学生、新社会人などが一人暮らしを始める時期です。

初めての一人暮らしでは、若者がこれまで経験したことがない様々な契約を自分自身ですることになり、中には複雑な契約や高額な契約もあります。

令和4年4月から、成年年齢が引き下げられ、18歳・19歳の若者でも「大人」として契約することになりました。

そこで、新生活でつまづかないよう、初めての一人暮らしで気をつけて欲しい消費者トラブルをご紹介します。



初めての一人暮らしで気をつけて欲しい消費者トラブル

住宅の賃貸トラブル

- ✓ 入居中にトラブルが起きたら、すぐに貸主側に相談!
- ✓ 退去時の原状回復などのトラブルを避けるため契約書類の記載内容や賃貸住宅の現状をよく確認!



新生活を狙った訪問販売トラブル

- ✓ 簡単にドアを開けない!
- ✓ その場ですぐ契約せずに不要な契約であればきっぱり断る!



スマホやネット回線などの通信契約トラブル

- ✓ 料金内容やサービスプランをよく確認!
- ✓ 契約条件などもしっかり確認!

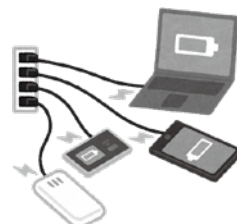

新生活でも気をつけたい! もうけ話トラブル

- ✓ 「簡単に儲かる」をうのみにしない!
- ✓ うまい話は「ウソ」だと思って飛びつかない!



今回紹介した消費者トラブルの対応方法やその他の事例などを、国民生活センターのホームページで紹介していますので是非ご覧ください!



(国民生活センターHP)

不安なことがあれば、一人で悩まずに相談所へご相談ください。
【お問い合わせ先】江差町消費生活相談所 (☎52-6711)

交通安全情報

雪解け時期の運転に
お気をつけください!



「日陰」や「橋の上」は路面が凍結していて危険です!

☑ スピードを抑えた運転を!

この時期は雪解けが進み、乾いた路面が多くなることで、ついスピードを出してしまいがちです。スピードを抑えて運転しましょう。



☑ 路面の凍結に注意!

日中は乾燥している道路でも、路肩に寄せられた雪が解けて、夕方から早朝にかけて凍結するおそれがあります。

気温が下がる時間帯や、トンネル、橋の上、日陰になる場所は凍結しやすいので十分注意しましょう。

☑ 思いやりのある運転を!

雪解けとともに、歩行者や自転車の動きが活発になります。

お互いに思いやりの気持ちと心にゆとりを持って安全運転に心がけましょう。

事故を防ぐため、外出の前に、降雪・気温に関する最新の気象情報を気象庁HPなどで確認しましょう!



気象庁HP

【場所】

渡島合同庁舎 3階講堂

【日時】

3月23日(日)
午前8時30分から

午後4時30分



バス会社8社が個別ブースを設け、採用条件や育成制度など各種相談を受け付けます。未経験の方や大型二種免許未取得の方も気軽に相談ください。

道南地域公共交通活性化協議会と函館地区バス協会は、バス運転手の業務に興味・関心のある方や就職・転職を検討されている方を対象に、就職相談会を開催します。

近年、地域交通を支えるバス事業者などにおいては、運転手の高齢化や人材不足が深刻化しており、地域住民や観光客にとって必要な路線の維持が困難になっています。

バス運転手合同就職相談会のお知らせ

【参加会社(予定)】

函館バス、エイチ・ビー観光、マルジュウ高田厚沢部観光バス、函館タクシー(函館帝産バス)、北海道バス、ケーエス北の星観光バス、大沼交通、網走バス

【予約方法】

3月19日(水)までに渡島総合振興局ホームページの参加申し込みフォーム、または、電話によりお申し込みください。

※詳しくは、渡島総合振興局ホームページをご覧ください



申し込みフォーム
QRコード



ホームページQRコード

【申し込み・お問い合わせ先】

渡島総合振興局地域政策課

☎01381-4719431

江差BASEプラス1予定表

2025年3月

日	月	火	水	木	金	土
2	3 お茶会& ひなまつりのお話 ※詳細は中段をご覧ください	4 休館日	5 ダンス (ルンバ・チャチャチャ) 午後1時30分から3時	6 ICT教室	7 介護・健康相談	1 / 8
9	10 モルック 午後1時30分から3時	11 休館日	12 ダンス (ルンバ・チャチャチャ) 午後1時30分から3時	13 ICT教室	14 おしゃべりカフェ	15
16	17 ICT教室 (消費生活相談) 午後1時から2時30分)	18 休館日	19 ダンス (ルンバ・チャチャチャ) 午後1時30分から3時	20 春分の日	21 認知症カフェ 午後1時30分から	22
23	24 おやつ作り交流会 ※詳細は中段をご覧ください	25 休館日	26 ダンス (ルンバ・チャチャチャ) 午後1時30分から3時	27 モルック 午後1時30分から3時	28 おしゃべりカフェ (昔話鑑賞会) 午後3時から	29
30	31 ふまねっと運動 午後1時30分から3時					

今月のピックアップメニュー



◇お茶会&ひなまつりのお話

江差町で活躍されている町民の方がお茶を点てたり、ひなまつりに関係したお話をしてくれます。

時間：午後1時30分から3時まで
参加料金：100円（材料費）
※準備の関係上、お問い合わせ先に
事前申し込みが必要になります



◇おやつ作り交流会

材料の買い出しから、おやつ作り、実食交流を参加された皆さんと一緒に楽しめます。

時間：午後1時から3時まで
参加料金：100円（材料費）
内容：いももち作り（予定）



ケアカフェえさし 参加者募集

「ケアカフェ」は、医療介護福祉の職場で働く人たちの集まりの場です。顔の見える関係づくりと日頃のケアの相談場所を提供しています。毎回テーマが変わりますので、興味のあるテーマの時だけの参加も大歓迎です。今回は同日に開催されるネクストイノベーションとコラボします。

参加希望の方は、地域包括支援係までお問い合わせください。

テーマ：ネクストイノベーション 成果報告会

日時：3月13日（木）
午後6時30分から8時まで
場所：コミュニティプラザえさし（新地町1番地）



オレンジカフェ

認知症カフェ 参加者募集

【北部地区】 3月5日（水）午後1時から2時
（ところ：水堀コミュニティセンター）
【新地地区】 3月21日（金）午後1時30分から2時30分
（ところ：コミュニティプラザえさし）
テーマ：日常生活自立支援事業・後見制度
（定員：10名程度）

【お問い合わせ先】
高齢あんしん課地域包括支援係（☎52-6726）

特集

まちからのお知らせ

まなびたい
図書館へ行く

まちからの報告

まちの出来事

法テラス江差通信
道立江差病院

生活支援コーディネーター通信

今回は生活支援コーディネーターが、南が丘・陣屋町・柏町・小黒部町の集會に参加させていただいたので、その様子をご紹介します。たくさんの町民の皆さんと交流することができ、とても貴重なお時間となりました。

※町内会・自治会などの集會がありましたら、いつでもお声がけください

※この取り組みは地域活動を知るとともに、生活支援コーディネーターの活動を知っていただくために行っています

南が丘自治会



12月19日「ふれあい食事交流会」に参加させていただきました。参加した皆さんに、江差BASEプラス1の紹介と地域支え合い協議体で制作した「江差町バスの簡単乗り方ガイド」動画をご覧いただきました。私たちの活動を知っていただけるといい機会となりました。交流会では、まちカフェ江差や訪問リハのんなどのコラボレーションもあり、大変盛り上がっていました。

陣屋町内会



1月26日新年会に参加させていただきました。「エエ町えさしじんせいがいぎ（江差町版ACPノート）」を、集まった皆さんへ配布し、お話しさせていただきました。他にも皆さんとゲームや町内会独自の企画も披露され、地域の力を感じる時間を過ごさせていただきました。

柏団地町内会



2月11日親睦会に参加させていただきました「江差町バスの簡単乗り方ガイド」動画をご覧いただきました。動画には、柏町の方にも出演のご協力をいただき、素晴らしい動画が完成しました。身近な方が出演していることで、皆さんに笑顔が見られたことが印象的でした。

上小黒部町内会



2月15日町内会のレクリエーション活動に声を掛けていただき、皆さんと一緒にモルックを楽しみました。休憩の合間では、皆さんに「買い物はどうしているのか」「通院の時の移動手段は何を利用しているのか」など質問させていただき、ご回答いただきました。今後の私たちの活動の参考にさせていただきますと思います。

～4つの町内会・自治会の皆さん、この度は集會に参加させていただき、ありがとうございました～

お知らせ ネクストイノベーション～成果報告会～について

2月5日に開催予定でしたが、大寒波の影響により、参加者の安全を第一に考え、開催を延期しました。次の日程で開催しますので、興味のある方はぜひご参加ください。

< 開催日 >

日時：3月13日（木）午後6時30分から8時まで

場所：コミュニティプラザえさし（交流ホール1・2）

内容：4つのプロジェクトが1年間取り組んだ活動と、来年度に取り組みたいことをそれぞれ発表します。

【お問い合わせ先】 高齢あんしん課地域包括支援係（☎52-6726）

3月 掲示板

町営住宅空き室情報

〈選考委員会による住宅〉

①一般世帯向け住宅

・陣屋団地3号棟

1階・1LDK・1戸

・陣屋団地3号棟

2階・2LDK・1戸

・陣屋団地3号棟

3階・2LDK・1戸

・陣屋団地4号棟

3階・3LDK・1戸

・新豊川団地1号棟

1階・1LDK・1戸

②高齢者または障害者向け住宅

(シルバーハウジング)

・円山第4団地

1階・2DK・1戸

※別途入居要件があります

〈随時申込対象住宅〉

・南が丘第4団地

メゾネット・3DK・1戸

・中歌町団地 1階・3LDK・1戸

・中歌町団地 2階・3LDK・1戸

募集期間 3月3日(月)～17日(月)

入居可能日 4月上旬頃

※一般世帯向け住宅は原則2人以上の

世帯が応募対象となります

※入居する住宅によっては敷金を納め

ていただく場合があります

※広報発行日までに申し込みなどが

あった場合、募集情報に変更となる

ことがあります

問 財政課住宅管財係

(052-6715)

道営住宅入居者募集

◆随時募集対象住宅◆

※先着順で入居者を決定します

シルバー世帯向け住宅

・円山通り団地B棟

1階・2LDK・1戸

・単身世帯向け住宅

1階・2LDK・1戸

・檜山団地 RC棟【EVあり】

3階・3LDK・1戸

・一般世帯(2人以上)向け住宅

・円山通り団地A棟

3階・3LDK・1戸

・檜山団地 RC棟【EVあり】

4階・3LDK・2戸

募集条件

※収入額や世帯状況、現在の住居状況

などの条件があります

※公営住宅に入居中の方は原則申し込

みできません

問 増川建設・オオフル建築設計コ

ンソーシム(道営住宅指定管理者)

(053-6857)

自衛官など採用試験案内

自衛隊では、令和7年度の自衛官な

ど採用試験を次のとおり実施します。

①自衛官候補生(陸・海・空)

一定期間勤務後、一般企業などへ就

職することや、自衛官として継続勤務

することも可能です。

受験資格：18～32歳

試験期日：年間を通じて実施

※希望の試験日を1日指定できます

②一般曹候補生(陸・海・空)

自衛官を一生の仕事と考えている方

向きです。

受験資格：18～32歳

受付期間：3月1日(土)～

5月7日(水)

試験期日

・1次試験：5月17日(土)～25日(日)

・2次試験：6月14日(土)～29日(日)

※1次及び2次試験は、各期間中のい

ずれか1日を指定できます

この他にも、7月以降に次のとおり

募集を予定しています。

・一般曹候補生(陸・海・空) 第2

3回

・航空学生(海・空)

・防衛大学校(一般試験・推薦試験)

・防衛医科大学校(医学科・看護学科)

※全ての試験情報について、インター

ネットでご覧いただけるほか、受験

の申し込みもできます(詳しくは、

「自衛官インターネット応募サイト」

で検索してください)

問 自衛隊江差地域事務所

(052-2476)

北海道警察官採用試験案内

採用予定人数

①A区分

・男性：140名程度 女性：50名程度

②B区分

・男性：40名程度 女性：20名程度

受験資格

①学歴

・A区分：学校教育法による大学(短

期大学を除く)などを卒業したもの

(令和8年3月末までに卒業見込み

の者を含む)

・B区分：A区分以外の者(学校教育

法による高等学校に在学中の者を除

く)

②年齢(A・B共通)

・平成5年4月2日から平成20年4月

1日までに生まれた者

受付期間 3月1日(土)～31日(月)

午後5時まで

問 江差警察署警務課

(052-0110)

江差町役場人事異動

【2月1日付】()は前職

▼兼ねて税務課課税係長(税務課長)

竹内 強

▼税務課課税係(税務課課税係長)

高橋 昇悟

▼町民福祉課福祉子育て係(新採用)

上野 拓朗

▼高齢あんしん課介護保険係(新採用)

柳田 蓮

春のアレンジメントづくり講習会

町では、花と緑によるきれいなまちづくりを推進するため、春のアレンジメント講習会を開催します。興味のある方はぜひご参加ください。

日時 3月19日(水)

午前10時30分～正午

場所 コミュニティプラザえさし

内容 桜を使ったアレンジメント制作

参加費 無料

定員 24名



▲制作物イメージ

※先着順

問 建設水道課都市計画係

(☎5216714)

南部松山清掃センター 施設休業日のお知らせ

4月より【毎月第2・第4土曜日】が施設休業日となるため、清掃センターでの自己搬入の受け入れを行っていませんので、ご理解とご協力をお願いします。

詳細は、今月号折り込みの「ごみ収集カレンダー」をご覧ください。

問 南部松山衛生処理組合(南部松山清掃センター)

(☎5316301)

マイナンバーカード夜間窓口開設

夜間のマイナンバーカード申請窓口を開設しますので、この機会にぜひ申請してください。

日時 3月5日・12日・19日・26日

午後5時15分～7時

場所 町民福祉課 窓口

※マイナンバーカードの交付も行います

※予約制となりますので、前日午後5時15分までにお申し込みください

※「保険証としての利用申し込み」の支援も行っていきます

問 町民福祉課住民おもてなし係

(☎5216720)

運転免許の更新講習

日時 3月6日(木)

優良 午後1時～

違反 午後2時15分～

3月25日(火)

優良 午後1時～

一般 午後2時～

初回 午後3時45分～

「まなびっく」

問 江差地区交通安全協会連合会

(江差警察署内)

(☎5210110)

年金相談

※3月の年金相談はありません

お急ぎで相談したい方は函館年金事務所(☎01381319086)へご連絡ください。なお、年金に係る各種書類の提出や記入方法についてはお問い合わせ先まで気軽に相談ください。

問 健康推進課国保医療係

(☎5216725)

人口と世帯

令和7年1月末現在

総人口 6,580 (-27)

男 3,172 (-14)

女 3,408 (-13)

世帯数 3,963 (-8)

() 内前月比

令和6年分確定申告

税務署申告期間3月17日(月)まで

役場申告相談3月14日(金)まで

申告忘れにご注意を

令和6年度 ふるさと応援寄附金の状況

(1月末現在)

通常寄附 寄附件数: 12,066件
寄附金額: 228,927,200円

災害支援金代理受入分
【能登半島地震】 寄附件数: 241件
寄附金額: 2,430,000円
【能登豪雨】 寄附件数: 272件
寄附金額: 3,047,000円

江差町ふるさと納税特設ページ掲載の各サイトからお礼の品の閲覧や寄附のお申し込みができます



おくやみ申しあげます

(1月1日～1月31日)

(住所)	(氏名)	(年齢)	(死亡日)
泊町 工藤 陽子さん	67歳	1月1日	
南が丘 松谷 岩男さん	75歳	1月5日	
姥神町 針田 喜美さん	97歳	1月6日	
茂尻町 岡田 正巳さん	88歳	1月7日	
小黒部町 田中 光市さん	51歳	1月7日	
伏木戸町 小林 司利さん	82歳	1月8日	
橋本町 神田 政勝さん	85歳	1月18日	
柳崎町 工藤 サワさん	90歳	1月18日	
水堀町 山崎 忠司さん	81歳	1月20日	
愛宕町 高島 輝二郎さん	82歳	1月23日	
鍼川町 丸山 勝義さん	84歳	1月26日	
南が丘 中島 敏也さん	82歳	1月28日	

道路の異状を発見したら

道路緊急ダイヤル ☎9910



ご利用はお済みですか

江差町江差 みんなの商品券

利用期限 3月31日まで

物価高騰対策として令和7年1月1日の住民基本台帳に登録されている全町民に対して配布しました。江差町江差 みんなの商品券の利用期限は3月31日までとなっておりますので、忘れずにご利用ください。

受け取られていない場合

・ 次の方法により受け取りを

商品券を受領していない場合は次のとおり保管していますので受け取りをお願いします。

【3月6日まで】

・ 保管場所 江差郵便局（姥神町）

・ 受取方法

郵便局窓口または再配達により

【3月7日から5月】

・ 保管場所

役場（産業振興課）

・ 受取方法

産業振興課窓口により（2階）

※身分証明書と印鑑をご持参ください



【お問い合わせ先】

● 商品券の発送に関すること
産業振興課商工係

(☎52-6729)

● 商品券の取り扱い・利用店舗
に関すること

江差商工会 (☎52-0531)

従業員を雇用する事業者の方へ
町道民税の納税は特別徴収
を利用しましょう！

町道民税の特別徴収とは、事業者（給与支払者）が所得税の源泉徴収と同様に、毎月従業員に支払う給与から町道民税を天引きし、従業員（納税義務者）に代わって、町へ納税する方法です。

地方税法や町の条例により、事業者の方には、特別徴収義務者として、従業員の町道民税の特別徴収を行う義務があります。

事業者の方には新たな事務負担が発生しますが、従業員の方にとっては、年税額を普通徴収（個人納付）の年4回ではなく、12回に分けて納税することになり、一度に納付する税額の負担が少なくなること、納税忘れがなくなるなど、非常にメリットの多い納税方法です。
手続きなどご不明な点は、役場税務課までご相談ください。



【お問い合わせ先】

税務課課税係・納税係

(☎52-6723)

地域リハビリテーション活動運営委員会からのお知らせ

～令和6年度の活動内容総まとめ編～

皆さんこんにちは。これまで、広報紙7月号から4回にわたって、福祉用具や転倒予防について掲載してきました。今回は、令和6年度の活動内容をご紹介します！



- 令和6年5月 **委員会開始☆** 令和6年度は4回委員会を開催しました。その中で、住宅改修の勉強会を行い、リハビリ専門職が取り組めることについて話し合いをしました。
- 令和6年7月 **広報紙で情報発信☆** 「福祉用具」や「転倒予防」をテーマに4回情報を発信。
- 令和6年9月 **産業まつり参加☆** イベントに参加し、広くPR活動を行いました。
現地でPR活動☆ 認知症カフェなどにも参加し、リハビリについて勉強会や体操を行いました。
個別アプローチ☆ 住宅改修で、ご本人の状態に合わせた高さや場所への手すり設置などを提案し、移動がスムーズに行えるようにアプローチしました。
- 令和7年2月 **委員会開催☆** 今年度の総まとめを行い、次年度につなげていきます！

ケガや病気で落ちてしまった機能を回復することもリハビリの重要な役割ですが、元気なうちから予防に取り組むことも重要です。これからも町民の皆さんが自分らしく元気に暮らせるようにリハビリ専門職の力を発揮したいと思いますので、取り組みへのご協力をよろしくお願いいたします！



産業まつりの様子

【お問い合わせ先】 高齢あんしん課地域包括支援係 (☎52-6726)

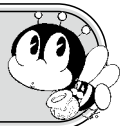

『わくわく子ども広場』が大盛況

12月21日から1月26日の間、公共施設を有効に活用しながら子どもたちへ冬の室内遊び場の提供・体力づくりを目的として、文化会館大ホールにて「わくわく子ども広場」を実施しました。

昨年に引き続きエア遊具や射的、プラズマカーなどのほか、新たに設置したトランポリンや卓球も大好評で、延べ832人が来場。元気に走り回る子ども達や親子で一緒に楽しむ姿が見られました。



大人気のエア遊具



新しく導入したトランポリン・卓球

最速を目指せ！『プラズマカーレーシング』

1月19日に「わくわく子ども広場」の特別イベントとして「プラズマカーレーシング」を実施しました。

ハンドル操作だけで進むプラズマカーで10m先のポールを旋回し、戻ってくるまでのタイムを計測。タイム毎に景品を贈呈しました。

20人の子どもたちが参加し、軽やかなハンドル操作で目標を大きく上回る子も多く、とても楽しい時間を過ごしました。



親子で満足『わくわくゲームランド』

1月25、26日にテレビゲームをオフライン環境で遊ぶことを通じて新たな趣味を広げる場として、文化会館小ホールにて「わくわくゲームランド」を実施しました。

レトロゲームを懐かしむ方や、初めて遊ぶ最新ゲームに夢中になる方など幅広い年齢の方がゲームをプレイしました。

26日には、アトラクションとして町長と12人の挑戦者との白熱した戦いも繰り広げられました。

2日間で延べ130の方が来場し、皆さん笑顔でゲームを楽しんでいました。



「令和6年度全国体力・運動能力、運動習慣等調査」に見るえさしっ子の体力と運動能力

令和6年度にスポーツ庁が全国の小学5年生と中学2年生を対象に実施した「令和6年度全国体力・運動能力、運動習慣等調査」の結果から、江差町の子どもたちの実態について概要をお知らせします。

※斜体太文字は全国・北海道の平均値をとともに上回った数値です

1 体力 実技種目の測定結果を点数化したものです。

(1) 小学5年生 女子が全国・全道平均値を上回っています

男子(点)			女子(点)		
全国	北海道	江差町	全国	北海道	江差町
52.53	52.85	51.21	53.92	54.32	56.19

(2) 中学2年生 男子・女子ともに全国・全道平均値を下回っています

男子(点)			女子(点)		
全国	北海道	江差町	全国	北海道	江差町
41.32	40.00	36.94	47.22	45.06	39.26



2 実技の計測による運動能力

(1) 小学5年生 8種目

実技種目	男子の平均値			女子の平均値		
	全国	北海道	江差町	全国	北海道	江差町
握力(kg)	16.01	16.86	17.16	15.77	16.55	16.38
上体起こし(回)	19.19	19.12	16.58	18.16	18.05	19.86
長座体前屈(cm)	33.79	34.15	30.00	38.19	38.46	36.29
反復横とび(点)	40.66	41.83	42.74	38.70	39.90	42.29
20mシャトルラン(回)	46.90	46.33	42.21	36.59	36.34	35.71
50m走(秒)	9.50	9.77	9.47	9.77	9.98	9.51
立ち幅とび(cm)	150.42	151.70	147.32	143.13	144.28	143.67
ソフトボール投げ(m)	20.75	21.52	21.16	13.15	13.86	13.67

(2) 中学2年生 8種目

実技種目	男子の平均値			女子の平均値		
	全国	北海道	江差町	全国	北海道	江差町
握力(kg)	28.95	29.57	28.20	23.18	23.03	22.78
上体起こし(回)	25.94	25.24	22.77	21.56	20.66	19.89
長座体前屈(cm)	44.47	42.77	39.46	46.47	45.02	44.06
反復横とび(点)	51.51	49.95	51.00	45.65	43.99	47.33
20mシャトルラン(回)	78.98	74.78	71.38	50.67	46.33	41.11
50m走(秒)	7.99	8.16	8.90	8.96	9.16	9.40
立ち幅とび(cm)	197.18	194.73	187.08	166.32	161.52	161.89
ハンドボール投げ(m)	20.57	20.31	19.00	12.40	12.16	11.20

この調査では、実技調査の他に質問紙による筆記調査も行っていますので、結果の一部を紹介します。

- 運動やスポーツをすることが好きですか(「好き」または「やや好き」と回答した児童生徒)
 - ・小学5年生 男子：94.8% 女子：90.4% ・中学2年生 男子：93.8% 女子：54.5%
- 体育(保健体育)の授業は楽しいですか(「楽しい」または「やや楽しい」と回答した児童生徒)
 - ・小学5年生 男子：94.7% 女子：95.3% ・中学2年生 男子：93.8% 女子：90.5%

町は『江差町教育推進計画』の中に「健やかな心と体を育てる健康・安全教育の充実」を掲げ、児童生徒の体力などの向上を図っています。今回の調査では、大半の児童生徒が運動やスポーツを好み、体育の授業も楽しんでいることがわかりました。町としては今後も引き続き、児童生徒の体力向上や運動習慣の定着に向けて、学校、家庭、地域が連携して取り組めるよう支援してまいります。

3月の江差町スクールアドバイザー教育相談窓口のご案内

教育委員会では、毎月、スクールアドバイザーによる教育相談窓口を開設しています。

相談を希望される場合は、事前にお申し込みください。

○開設日時 3月12日・26日(水) 午前10時から正午/午後1時から4時

○開設場所 江差町役場 ※相談場所は別室をご用意します

○対象者 江差町立小・中学校すべての児童生徒とその保護者

○相談内容 いじめ、不登校、その他教育に関するお悩みごとなど

【お問い合わせ・お申し込み先】 学校教育課学校教育係 (☎52-1059)

図書館へ行こう！

江差町図書館 ～図書館はあなたの生涯学習を応援します～
 江差町字茂尻町71番地 文化会館2階 【開館時間】午前9時～午後5時
 ☎52-5454 [FAX]52-3566 [e-mail]esashi-lib@town.hiyama-esashi.lg.jp



3月の臨時図書館

3月14日、28日（金）

五勝手生活館

午後1時30分から2時頃

- ※事前にご連絡いただければ希望の本をお持ちしますので、気軽にご連絡ください
- ※悪天候などの場合は急ぎよ休止する場合があります

図書館カレンダー

毎週水曜日は午後7時まで開館しています。お仕事帰りなどにご利用ください。

毎月第2土曜日には絵本の読み聞かせ会も開催していますので、気軽に足をお運びください。

絵本読み聞かせ会
 第2土曜日 午前10時30分から

雑誌もおいています

図書館には34種類の雑誌があります。過去2年分のバックナンバーも保管しており、貸し出しもできます。一度ご覧になってみませんか？

○所蔵している雑誌 ※一部

- ・きょうの料理・すてきにハンドメイド・暮らしの手帖・婦人公論・ハルメク など

3月						
日	月	火	水	木	金	土
						1
2	3	4	5	6	7	8
9	10	11	12	13	14	15
16	17	18	19	20	21	22
23	24	15	26	27	28	29
30	31					

奨学資金貸与奨学生募集

教育委員会では、経済的理由などにより高校などでの学びが困難な方（保護者が町内在住）に対し、学費の一部を無利子で貸与しています。

貸与金	高校など		大学など
	月額	12,000円以内	24,000円以内
入学一時金	50,000円以内	100,000円以内	
奨学金交付月	年3回払い（5月・7月・11月）		
返還方法など	卒業後1年据え置き、10年以内で償還		
申込方法	○入学時の一時金及び月額貸与	高校など希望者は、中学校を通じて申し込みください 大学など希望者は、直接、学校教育課にご連絡ください	
	○入学時以外の月額貸与	応募希望者は、学校教育課にご連絡ください	
申込期限	○入学時の一時金及び月額貸与	3月14日（金）※申込期間内に合否が確定していない場合、学校教育課にご連絡ください	
	○入学時以外の月額貸与	随時受け付け中	
決定方法	奨学金運営委員会の意見をもとに、教育委員会が決定します		
お問い合わせ先	学校教育課総務係 ☎52-1059		

令和6年度 建設工事等優秀業者感謝状贈呈式



1月29日、町内において実施した地域環境整備や観光産業振興などの社会貢献活動に尽力された6事業者に対し、感謝状を贈呈しました。

受賞された事業者については次のとおりです。

受賞業者 (敬称略)

(後列左から) (株)道南土木、北清えさし(株)

(前列左から) (株)宏栄建設、亀田工業・前田組経常建設共同企業体、
(有)江差清掃、旭イノベックス(株)

【お問い合わせ先】 建設水道課土木管理係 (☎52-6714)

野焼きは法律で禁止されています！

「野焼き」とは、農地や空き地などの野外でごみを燃やすことです。

野焼きは、その煙や悪臭により、生活環境の悪化を招くだけでなく、健康への悪影響や、火災・大気汚染の原因の一つとなっていることから「廃棄物の処理及び清掃に関する法律第16条の2」により、原則禁止されています。

野焼きには罰則があります！

法律に違反すると、5年以下の懲役もしくは1,000万円以下の罰金のいずれか、または両方が課せられます。

焼却が例外的に認められている場合

野焼きは原則禁止されていますが、「宗教上の行事」や、「農業者、林業者または漁業者が業を営むためにやむを得ないものとして行われる廃棄物の焼却」は例外的に認められます。家庭菜園などは「業」ではないため、例外行為に該当しませんので、ご注意ください。

野焼きを行う場合は「3日前までに」連絡を！

例外行為による野焼きを実施する場合は、火災と誤認した通報による消防車の出動を防ぐため、江差消防署へ「火災とまぎらわしい煙または火炎を発する恐れのある行為の届出書」を提出の上、**野焼きを行う3日前(土・日曜日、祝日を除く)までに、江差町役場・江差消防署へ電話連絡をしてください。**

※当日の連絡や土・日曜日、祝日の連絡では対応できませんのでご理解のほどよろしくお願ひします

【お問い合わせ先】 江差消防署予防係 (☎ 52-1072) / 総務課防災生活係 (☎ 52-6711)



企業版ふるさと納税

北の江の島事業に活用させていただきます！

第一生命保険株式会社 様
(代表取締役社長 隅野俊亮)

町内に江差営業オフィスを構える第一生命保険株式会社様より、認定地域再生計画に基づき実施する「北の江の島事業」に対して企業版ふるさと納税による寄附がありました。

江差営業オフィスの皆様はゴミ拾いや絵本の寄附など地域貢献活動を積極的に行っており、1月21日に役場内で行われた受領式では、函館営業支社、外田京子支社長より照井町長に目録が手渡され、江差営業オフィスの皆様も多数出席されました。

寄附金は今後、北の江の島拠点施設整備のために活用させていただきます。



左から照井町長、第一生命保険株式会社函館営業支社外田支社長

ご寄贈のお礼

町内の保育施設に対し、心温まるご寄贈を頂きましたのでご報告します。
この度のたくさんのご厚志に、深く感謝申し上げます。



☆ 河田 光子 (南が丘) 様より ☆

江差幼稚園・かもめ保育園・水堀保育園の卒園児にむけたプレゼントとして、手作りのお人形(お雛様・ふくろう)を頂きました



☆ 明治安田生命保険相互会社江差出張所 (陣屋町) 様より ☆

地域貢献の一環として、かもめ保育園に「ウエス」を頂きました

～認知症にやさしいまちづくりを目指して～ 認知症サポーター数を掲示板でお知らせ

1月16日、介護老人保健施設カタセルえさしを利用されている2名の方が、認知症の方とご家族を応援する「認知症サポーター」が増え、認知症にやさしい町になってほしいという願いを込めて、1か月かけて掲示板を作成し、町に寄贈してくださいました。

たくさんの皆さまに見ていただけるよう、「コミュニティプラザえさし」入口付近に掲示していますので、ぜひお立ち寄りください。



有料広告



新採用職員紹介

2月1日付けで江差町役場へ新たなメンバーが加わりましたのでご紹介します。



高齡あんしん課 介護保険係
柳田 蓮



町民福祉課 福祉子育て係
上野 拓朗

町長の主な動静

【1月16日～2月15日まで】

- 1月**
- 16日 第1回臨時会
 - 21日 第一生命保険株式会社「企業版ふるさと納税」寄附受領式／江差建設協会新年会
 - 22日 檜山町村会定例会／檜山広域行政組合理事会
 - 23日 江差町総合教育会議
 - 24日 開陽丸友の会新年交流会
 - 25日 江差追分会臨時理事会／江差町消防団新年会
 - 26日 陣屋町町内会新年会／わくわくゲームランド
 - 28日 議会全員協議会／檜山管内議長会懇親会
 - 29日 建設工事等優秀業者感謝状贈呈式
 - 30日 ほっかいどう応援セミナー（札幌市）
 - 31日 国土交通省訪問ほか（東京都）
- 2月**
- 1日 冬江差「美味百彩」なべまつり
 - 3日 新規採用職員辞令交付式
 - 7日 民生委員新年交流会
 - 8日 再生可能エネルギーシンポジウム（函館市）
 - 9日 企業版ふるさと納税事業所訪問（苫小牧市）
 - 11日 東近江市制20周年記念式典
 - 13日 追分セミナー開講式
 - 14日 企業版ふるさと納税事業所訪問（神戸市）
 - 15日 日本遺産の日記念シンポジウム・日本遺産マルシェ（京都市）
 - 16日

■入札結果のお知らせ（2月15日まで）

入札日	工事名（委託業務名）	予定価格（税込）	落札業者	契約金額（税込）	落札率（%）
1.22	令和6年度「エエ町江差」みんなの商品券事業運営業務	42,620,000円	江差商工会	42,620,000円	100.0%

※予定価格の事後公表は、予定価格が250万円を超える工事と、設計・測量などの委託業務で、予定価格が100万円を超えるもののみ公表しています

友好都市 珠洲市

道の駅すずなりで感謝祭 ～2年ぶりの冬の味覚に舌鼓～

2月16日（日）に、道の駅すずなりで、能登の冬の味覚「あんこう」の鍋を味わってもらう催しが、2年ぶりに開かれました。

今年は、支援してくれているボランティアなどに感謝の気持ちを示し地元を活気づけようと、道の駅の「感謝祭」として開かれ、多くの人たちが訪れました。

最初に、地元の漁港でとれた17キロほどの重さのあんこうをその場でさばく「つるし切り」が行われたほか、被災した地元の菓子店の商品も販売され、会場は盛況しました。

会場ではあんこうをふんだんに使った250食分の鍋がふるまわれ、訪れた人たちが能登の冬の味覚を味わいました。



外来診療体制 3月の診療予定です

総合診療科	午前 月から金曜日 (午前11時までの受付)
整形外科	午前 月・水・木・金曜日 午後 金曜日 (午前・午後診療いずれも完全予約制)
循環器内科	午前 月から金曜日 (初診は月・火・木・金曜日。水曜日の再診は予約のみ) 午後 月・木・金曜日 (初診は月・金曜日。木曜日の再診は予約のみ)
消化器内科	午前 7日(金)・28日(金) (午前11時までの受付) 午後 7日(金)・13日(木)・28日(金)
呼吸器内科	午前 金曜日 (午前11時までの受付) 午後 木曜日
神経内科	午前 14日(金)・28日(金)
総合診療(外科)	午前 火から木曜日
外科専門外来	午前 14日(金) (午前11時までの受付)
小児科	午前 月から金曜日 午後 火と木曜日 (午後3時~午後4時の受付)
泌尿器科	午前 月から金曜日 午後 木曜日
精神科	午前 月から金曜日 (初診は完全予約制) 午後 月・火・水曜日 (完全予約制)
産婦人科	午前 17日(月)・18日(火) (午前11時までの受付) 午後 17日(月)・31日(月)
耳鼻咽喉科	午前 4日(火)・5日(水)・12日(水)・13日(木)・18日(火)・19日(水)・26日(水)・27日(木) (午前11時までの受付) 午後 12日(水)・26日(水)
眼科	午前 13日(木)・27日(木) (予約以外の初診受付11時まで) 午後 5日(水)・12日(水)・26日(水) コンタクトレンズを希望する患者様へ 当院で以前調整した患者様のみ対応いたします。 眼鏡の処方、午後の診療受付になります。
皮膚科	午前 火曜日

花田先生から下肢静脈瘤について

その2

保存的な治療としては弾性ストッキングの着用があり、症状自体は弾性ストッキングを着用することで改善することが多いです。さらに根治的な治療としてはストリッピング術や血管内治療(レーザー焼灼術・塞栓術)があります。ストリッピング術は従来からある治療で、そけい部を切開し、そこから逆流してしまっている静脈を引っこ抜く手術を行います。ストリッピング術は最近ではあまり行われなくなっており、現在は「血管内レーザー焼灼術」や「血管内塞栓術」が主流となっています。いずれも脚から血管内にカテーテルを挿入して行う治療で、逆流血管を「レーザーで焼く」あるいは「医療用の糊で固める」治療を行います。大きな皮膚切開が不要で、病院によっては局所麻酔・日帰り手術を実施していることもあり、低侵襲な治療と言えます。

つづく

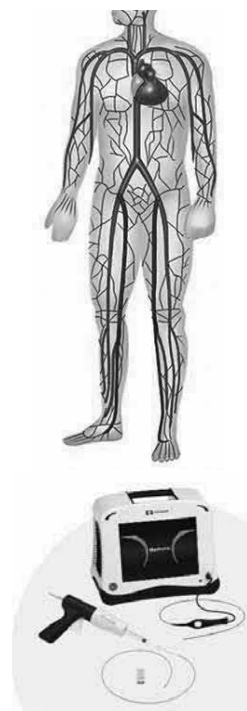

総合診療内科医師
花田 健斗

※診療日は予定であり変更になる場合もあります。
事前に病院にご確認の上、受診してください。

午前・・・8時00分～11時30分
(初診の方は、9時00分～)

※診療受付時間

午後・・・1時00分～2時30分
予約受付時間 (定期患者のみ)
午後・・・1時00分～4時00分

★★★看護職員等 募集のお知らせ!!!★★★

正職員：看護師、管理栄養士、薬剤師、会計年度任用職員：
看護師、准看護師、看護助手及び臨床工学技士を募集して
います。各種手当・有給休暇・院内保育所あり。勤務時間(例：
1日4時間で週3日など)も相談可能です。ご連絡お待ちし
ております♪ 連絡先：52-0036 総看護師長 若林

法テラス江差通信

共感①

(第182号)

前回の私の原稿では、伝えることの難しさや「伝え方」を少しずつ学んで上達してきたことをお話ししました。「伝え方」を学ぶときには、一番良い素材になると考えているのが漫才です。具体的には、漫才での「笑わせ方」の一つである「共感を得ようとする」という点です。このテーマで、3回に分けて書きます。

惜しくも、キングオブコントとM-1の二冠を逃したある漫才コンビがいます。漫才師Aが「ハロウィンの夜に『U F J』(銀行の名称)に行ったら、急にゾンビが出てきて……」と言い、漫才師Bが「それ『U S J』(ユニバーサルスタジオジャパンのこと)の間違いでしょう。『U F J』は銀行」と指摘すると、Aは「そうそう。『U F J』は銀行」Aが堂々とした態度で「そうそう『U S J』でしょう。(さっき言い間違えたでしょうという目で見てるBに対し)俺が言い間違えたなら、何でこんな堂々としてられるわけ?」(発言①)と切り返します。これに続けて、Aは、「自分は、言い間違えをしていない。ことを理解してもらうために、『漫才を見てくれてるお客さんに、俺が言い間違えたか聞いてみよう。』(発言②)と言ったり、「その結果、言い間違えた」と認められた方が100万円払おう。」(発言③)とか「親の顔をネットにさらそう。」(発言④)と言ったりします。これに対し、Bはこれに徹底的に反論し続けます。この漫才は、Aが最後に「話に戻るけど、ハロウィンの夜に『U F J』に行つて……」とまた言い間違えて、Bが「もうええわ。」と言って、終わります。

この漫才で関心を持った点は、Aの負け試合がなぜこんなにも面白く感じたのだろうかという点です。その答えは、あくまでも私なりの答えにすぎませんが、Aが「共感を得ようとする」と目指して、必死に言葉で抵抗していたときのその言葉にあると考えています。では、その言葉は、どのように作られているのでしょうか。(続きは5月号へ掲載)

ご相談のご予約は050-33383-5563までお願いします。

(法テラス江差 弁護士 川口 智博)

2025年 MAR

3月のカレンダー

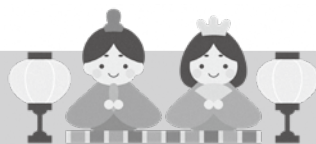

令和7年2月21日時点

日 SUN	月 MON	火 TUE	水 WED	木 THU	金 FRI	土 SAT
2/23	2/24	2/25	2/26	2/27	2/28	1
2	3	4 ⓑ 健康体操サークル 午後1時30分～	5 ㊦ 親子あそび広場 午前9時30分～ ⓐ 水堀認知症カフェ 午後1時～ ⓑ 特定健診結果説明会 午前9時30分～ 午後6時～	6 ⓑ キッズランド 午前10時～ ㊦ ベビーマッサージ教室 午前10時30分～	7	8 ㊦ 絵本読み聞かせ会 午前10時30分～
9	10	11 ⓑ 健康体操サークル 午後1時30分～	12 ㊦ 親子あそび広場 午前9時30分～	13 ⓑ キッズランド 午前10時～ ㊦ ネクストイノベーション 午後6時30分～	14 ⓑ 2歳6か月児相談 午前9時30分～ ⓑ 3歳6か月児健診 午後0時45分～	15
16	17	18 ㊦ 医療介護のつどい 午後2時～ ⓑ 健康体操サークル 午後1時30分～	19 ㊦ 親子あそび広場 午前9時30分～	20 春分の日	21 ㊦ 認知症カフェ 午後1時30分～ ⓑ 乳児相談 午前9時30分～ ⓑ 乳児健診・ 1歳6か月児健診 午後0時45分～	22
23	24	25 ⓑ 健康体操サークル 午後1時30分～	26 ㊦ 親子あそび広場 午前9時30分～	27 ⓑ キッズランド 午前10時～	28 ⓑ 特定健診結果説明会 午前9時30分～ 午後6時～	29
30	31	4/1	4/2	4/3	4/4	4/5

会場	㊦ エコー	ⓑ 水堀保育園	㊦ 文化会館	ⓐ 水堀コミュニティセンター
略称	㊦ 図書館	ⓑ 保健センター	ⓑ かもめ保育園	㊦ 子育て支援センター

平日の夜間当番医(午後5時～7時)

曜日	当番医	電話番号
月	勤医協江差診療所	52-1366
火	佐々木病院	52-1070
水	※1 下記参照	
木	上ノ国診療所	55-2017
金	道立江差病院	52-0036

※1

- 5日 勤医協江差診療所
- 12日 上ノ国診療所
- 19日 佐々木病院
- 26日 道立江差病院

土曜、日曜、及び休日の当番医

日(曜日)	病院名	時間	電話番号
3/1(土)	勤医協江差診療所	正午～17時	52-1366
2(日)	道立江差病院	9時～17時	52-0036
8(土)	佐々木病院	正午～17時	52-1070
9(日)	乙部町国保病院	9時～17時	62-2331
15(土)	佐々木病院	正午～17時	52-1070
16(日)	厚沢部町国保病院	9時～17時	64-3036
20(木)	道立江差病院	9時～17時	52-0036
22(土)	上ノ国診療所	正午～17時	55-2017
23(日)	佐々木病院	9時～17時	52-1070
29(土)	勤医協江差診療所	正午～17時	52-1366
30(日)	上ノ国診療所	9時～17時	55-2017

4月号は「4月3日(木)」以降のお届けとなります